青島大新民報
郵政登記認爲第三類新聞紙類
發行所 青島特別市山東路六號 青島大新民報社
發行人 孫天鐸
報費 每份八分 每月一元五角
廣告費 每行一次一元
各部電話 編輯室 事業局 營業局 印刷局 發達處
東京支社 大阪支局

雲南空軍基地全滅
渝僞喪失印度空輸路線

（〇〇基地二十九日中華電）在印度空輸路線中繼地點、對敵緬甸出擊根據地雲南車站、廿五日突如敢行空襲之日陸軍航空部隊、廿六日又實行第二次攻擊該飛機場、爆破地上敵機六架、將飛機場施設加以痛烈爆碎、敵人是日以P四〇型十五架、勇敢實行挑戰、待機之日戰鬥機隊與轟炸機隊、依防禦火網、將其五架擊墜、悠悠高奏凱歌歸還原防、日方未歸還一架、加之前日奇襲攻擊、二日間之痛擊、計爆破敵戰鬥機轟炸機廿二架、其外並予飛機場諸施設以甚大損害、澈底潰滅敵空軍根據地云。

日空中勇士奮戰 發揮敢鬥精神
宮丸大尉談空戰實況

（〇〇基地中華電）第二次攻擊雲南車站飛機場之際、掩護轟炸隊之〇〇部隊宮丸正維大尉、談述其當戰如次：

二十五日第一次轟炸、實屬奇襲、並無敵機挑戰、僅仰觀轟炸機隊之手腕、第二次二十六日敵機勇敢挑戰而來、我編隊進入敵飛機場七分前、發見敵P四〇型五架、待陣於上空、因前日遭我機不意征討、故敵機遙由昆明應擊而來、我戰鬥隊整備戰鬥體形時、P四〇型三架向我來襲、終於失敗而逃走、其中一架、勇敢向我機突進、我編隊機一齊予以猛射、敵即反轉向下方逃走、如斯吾等背太陽光當空進入雲南車站飛機場、但其時由飛機場倉惶飛起五架、對飛機場加以猛烈轟炸、命中全彈、轟炸完畢返途擬間、又吾等背後上空出現P四〇型三架、擬見機由背後而一擊也、時則轟炸機隊在此雲層中、大胆突入飛機場、戰鬥機隊主力與敵主力展開激鬥時、曹三架、阻止敵機、與三號機一齊猛射敵機、將其擊墜、但三號機落後於編隊、而僚機速力亦低落、吾機遂保護竟歸還之途、殘存P四〇型二架亦執拗猛射友宗中尉機、因僚機猛射、即陷於錐揉狀態、因此敵機恐懼、又出動新機五架、亦均倉惶逃走、其中一架勇敢下向先頭余機突進至五十米達、因予以一擊、而急降下逃走、如斯吾等編隊翱翔於雲南山脈實行轟炸、並保護負傷機隊三號機、與後續編隊無事返還基地、負傷三號機亦告無事、眼見三號機抵陸時、係依由上空保護之編隊長爲中心之轟炸隊誘導所致、我戰鬥機隊始終不勝感銘云。

日本國民生活 益趨健全合理
戰時下樹立良好基礎

「戰爭是革新之母」、把這句話來說明一年來的日本國民生活、是最確切不移的了、因爲日本國民生活自大東亞戰爭勃發迄今的一年中、顯然是已經起了很大的改革了、而這種改革、頗足以使日本的國民生活能因此而益趨於健全而合理、因此戰時生活、在日本也就樹立了最良好的基礎。

日本國民戰時生活的建設、有兩個目標：其一是爲了爭取勝利、必須確保國民生活、其二是爲了增强戰力、必須使生活更趨簡單、一年來的日本國民生活之改革、也就在這兩個目標之下、先就日常生活來說、則生活必需品的實施配給制度、就已確保了國民生活的安定、如米、木炭、糖類、肉類及水果等、都先後由日本當局確定了一日消費量、更且一日價格均已規定、而且依照各個家庭、機關團體之需要、定時配給、一方面既不許隨便浪費、一方面也決不使感到缺乏、又如衣料方面、在戰時生活之下、而進入了劃期的新階段、本年一月起又實施衣服票制、同時男女國民服的製造與推行、使衣料也得到了合理的消費與節約、一切交通機關、經過從新改編、在滿足國民需要之外、還發揮了最高度的運輸能力、一方面金屬的收集、廢品的收回、防空的訓練等等、均能充分顯示出日本國民戰時生活的緊張精神、同時因爲日常生活的簡單、各家庭的經濟收付也就常有盈餘、因此國民儲蓄、也跟着國民戰意的昂揚、而顯示出空前未有的增加、計自中日事變以迄本年四月爲止、日本全國國民儲蓄總額、已超過了五百億元、……强有力的戰士了。

其次關於國民健康生活方面、則一年來「健民運動」的展開、是最值得注目的、在長期戰爭的今日、無論前線後方、日本的健民運動自本年開始後、到四月中即進入猛烈的實踐階段、八月又決定了整個的健民國策、如醫療團的設立、健康保險的充實、國民健康保險組合的擴充等等、都已漸漸趨於具體、而開始推進了、他如大日本體育會的創立、使全日本學生體育、換上了一新的面目、十一月初、明治神宮國民鍊成大會的舉行、是一年來鍛鍊的總檢閱、成績相當美滿、國民學校裡也把游泳相撲改爲必修科、而「多產體育運動」的提倡、尤是日本當局對人口百年大計、於此也可看出日本上下完成戰爭的最大決意了。

再就文化方面說、一年來日本的學術、出版、廣播、文藝美術、戲劇、電影等、無不在戰時國策之下、有了新的開展、整個文化運動、在日本國民戰時生活上、已獲得顯著的成果、尤其是第一流文學家、美術家、攝影家之獻任軍報道班員、出入前綫、從事於戰況的報告、予後方國民的印象、可說最爲深刻、又如標準漢字的正式決定、也是戰時生活中最大收穫之一、十一月中愛國詩歌百首的選定、更足以反映出戰時下日本一億國民之內心的決意、……成了戰時體制、如六月中文學報國會的成立、……制定等、又如出版文化協會的活動、雖成立於前年、但在大東亞戰爭勃發後一年中、更有顯著的成績、在報界新體制方面、如東京的讀賣報知新聞之合併、都新聞與國民新聞的合併、東京新聞中外商業新報、其他各日報及通信社的報紙之合併統制等、全國報業已完成了一個劃期的戰時體制、所以整個思想界的新體制、一年來已漸次確立、這於日本國民的戰時生活上自然是會發生很大的影響的、綜上所述、一年來日本國民生活、在各方面的轉變、頗足以表示日本的國民生活的新的典型、預料戰時生活的前途、在今後一年裡、必將更踏着進一步的具體的躍進。

事實絕無可能
奪回緬甸僅爲空談 渝僞悲歎武器不足

（廣州二十八日中華電）以雲南省主席地位在西南地方有堅固勢力之龍雲、因地盤業被奪去、而就任軍事委員會軍事參議院副院長兼滇西軍總指揮官、其後任由蔣介石直系關麟徵擔任、然此事非僅蔣軍部下之肅清、且因西南軍事的經濟的重要性愈益增大、而龍雲存在、實爲蔣介石之障礙、到雲南之中央化工作、亦不能如蔣介石所期而完成、故此次取消龍雲堅固地盤、使其出動於最前線、則消滅眼中釘之蔣介石苦肉計也、即龍雲調出後、關麟徵麾下多數中央軍而侵入雲南省、向緬甸附近國境方面移動軍隊、開始英美蔣合作之「奪回緬甸」妄動者、已無疑問之餘地、因緬甸路綫封鎖、則重慶軍事的經濟的困窮之深刻化、決非尋常手段所能打開活路、故重慶必死實行其奪回緬甸最後希望、但據重慶軍事消息方面宣稱、「吾人今欲奪回緬甸、匪特無空軍、……軍需品或空軍、即對抗日本軍之大砲或戰車亦無着落、一極……

東阿聊城殘匪
遭受澈底打擊
軍警協力獲得大戰果

（濟南二十八日中華電）魯東地區東阿縣及聊城縣最近之討伐狀況如左：

由討伐隊二十日拂曉接獲報告、聞知八路僞約二百名、正於東阿縣伊家莊（縣城北方十公里）附近遊動中、當即與縣警備隊同時出擊、不堪日方猛攻之敵匪、遂向北方遁走、日方乃於伊家莊北方二公里發予一齊捕捉匪軍、予以澈底之打擊、所獲戰果如次：

敵遺棄屍體二十、俘虜十、鹵獲步槍一五、步槍彈一一〇、又聊城討伐隊與聊城警備隊協力、二十一日未明、對欲潛入該縣南山范莊附近之八路匪約七百名、加以攻擊、敵遺棄屍體七、獲槍一〇五、步槍彈及其他多數云。

……殲滅、敵遺棄屍體十七、俘虜三、又在曲陽地區、二十七日最奇襲潛入田興之乍山修遊擊隊約七十、使之向西方潰走、一方淶水地區、於二十六日午前四時、殲滅東水王（淶水北方二十公里）與該地之第九團第六連之二部約七十、交戰半小時後、將其擊退、更於同日午後十時、在桃林坪西方、功將二十之敵引誘擊破、以上諸戰鬥所獲之戰果如左：

敵棄屍三四、俘虜六（其中包含河間縣第四區政治指導員一名）、鹵獲步槍二十一、彈藥六五〇、輕機槍七。

河間匪共 完全殲滅

（保定二十八日中華電）於冀中地區保其地點之共匪、不自思量、以年底年初爲期、而有出以反攻之氣勢、但日軍〇〇討伐隊制其先機、隨處加以包圍殲滅、綠河間地區二十六日拂曉、日軍急襲在西石相（河間東北方約十二公里）之第三十二大隊匪系一部、完全將其……

淶水北方作戰 覆滅敵根據地
僞軍第七團主力潰滅

（北部大行山〇〇二十八日中華電）〇〇討伐隊、深入北部大行山脈敵之根據地、於二十七日拂曉、在低洞塔（淶水縣北方）圍攻敵第七團之主力、給予重大之打擊、而使其潰走、同時更徹底的覆滅敵之軍事設施、其戰果如次：

敵棄屍體九四、俘虜三二、鹵獲品步槍三四、手榴一二一、以及手榴彈被服糧秣等多數物品云。

大城八路匪 一掃而空

（天津中華電）因民衆對剿共自衛建設華北、熱烈協力、敉……華北治安已得劃期的躍進、大城縣之歸順工作、在日本林縣長總指揮下、收穫極大成果、今年一月至十一月末、已有八路軍下級幹部六百名之歸順、尤以本月二十日、在日第〇〇部隊指揮下、以昌知事爲委員長、村中各知名者爲委員、組成宣撫會、與日軍之作戰相偕、於夜半奇襲中、昌知事立於陣前、親自向匪勸說、使之感激莫名、如斯繼續活躍、遂完成十二月三日至十九日間一千九百名歸順者之功勛、自七月以後之歸順者、總計達一千五百名、目下該縣內之八路匪、已一掃而空……

傳作義部僞軍 連長率部歸順
迷夢覺醒者逐漸增多

（大同二十八日中華社電）因日軍不斷之剿滅作戰、與亂麥交迫、對抗戰前途失去希望之遊擊匪團、其歸順有逐漸增加之勢、于巴盟伍川縣之山岳地帶、擁有行動拗遊擊戰之傳作義麾下……部之連長、……金成山以下一百七十七名、自十二月初旬至二十六日、歸順武川縣僞機關、對日方表示忠誠、因此該地方之僞匪團業已全部潰滅、又收回武器爲步槍八十七、手槍十六、捷克機槍二、馬一四七、彈藥二〇八三……

來春二月日蝕
日科學界布觀測陣

（東京中華電）會來春二月五日晨曾觀測日蝕一百年間在日美兩國領土內不能觀測日蝕、恐對敵美軍事及北太平洋、爲千載難逢之好機會、自阿拉斯加方面北海道始、東京天文台始、東大、京大、東北大、九大、中央氣象台、電波物理研究所、柿岡地磁氣觀測所、其於海軍水路部有關機關權威約七十名、分別組織大規模觀測陣、……在決戰下日美科學戰、……而對人類福祉研究何者早日寄與耶、對觀測陣此次之成果、在決戰下其外大爲期待、武勳赫赫之日軍將士之活躍與科學戰尖兵觀測隊員等、大爲緊張云。

由銀幕上得知 夫君効忠和平
五次治運中一段佳話

（濟南中華社電）北京西單牌樓機織衛三十一號住戶馬秀英（三十二歲）其夫馬樹棠（四十七歲）曾任重慶五十一軍少將高級參議、前因〇〇作戰被日軍俘虜、本年九月間被日軍寬待保護下、送入反共救國訓練所、華北電影公司、在五次治運宣傳派員赴該所拍攝新聞影片、……觀衆中有陳金名者、現在京奉鐵路局科長、爲馬秀英之鄰居、與馬妻突于銀幕上發見馬樹棠、遂告馬氏、馬秀英自事變後、與乃夫分別多年、不知其下落、聞訊之下、驚喜若狂、即偕同二子偉安（十歲）柱子（七歲）連日赴新新影院看電影、接連三日後、判定確係乃夫馬樹棠無誤、遂即致函乃夫、詞意充滿懷念之情、對日軍寬待感謝、並設法請其內容如左：

「樹棠、時切懸思、七七事變後、天南地北、滿相隔離、朝夕思念、實難形諸筆墨、日軍非常寬待、和平地區之人均是安定、北京實爲樂土、一家都很安全、偉子柱子每日入學、喜歡、余在此樂諭生活中、倘感不足者、即偉子柱子見其他兒童由父親牽往入學、回家時即向余索要父是也、約在一月之前、鄰人告余謂、「在北京新新電影院曾見尊夫、在濟南救國訓練所受訓之影片」、余當影院在銀幕上、見到君影時、其心驚喜、難以形容、自此以後、即連日往新新看見、一連三日、電影即行換片、於是余之悲痛復不能忍矣、上月末鄰家陳君曾因事去濟南、同時談謂所內待遇非常優良、君亦甚康健、又所內對於已返回純正思想之人、並不究其既往、並設法使之就職、……有如此等大規模、日軍能多、過去曾有人謂日本出師中國、乃企圖救中國、至今日始領受日軍之恩澤、見到日軍權勢、實待我等、不勝痛感日軍之偉大、日本確應爲東亞之盟主也、君前之同班主胡君與文君、今皆位居高官、一家團圓、生活甚爲快樂、故希君亦認清時局、努力工作、家中一切以及兒童、皆平安順遂、乞勿念。秀英手書、十一月十九。」

活用在華敵產
日政府公佈管理令

（東京二十九日中華電）大東亞戰爭開戰以來、日本關於接收在中國管理之英美等敵產、頃以調查完畢、不待向議會提出之特殊財產資金特別會計法案成立、而急速加以處理活用、政府二十九日基於敵產管理法、而公布國時特殊財產管理令、即日施行之、該令要綱如左：

一、本令規定之特殊財產、係爲其財產
甲、帝國在中國接收之敵產、將依戰利品及鹵獲品第二十八條規定、爲國家所得物件、而由陸軍大臣或海軍大臣認爲軍事上必要者除外。
乙、帝國在中國管理敵產、由帝國所買收者。
二、特殊財產、由大藏大臣管之、但關於現金債券及出資理之權利以外財產保管運營及處分事務、而直接供於軍用之財產、關於陸軍大臣或海軍大臣、其他財產、由大東亞大臣管理之、以在中國沒有總店或主要事務所之日人出資者讓渡、而不附前項規定、由大東亞大臣行使之。
三、帝國在中國收買管理敵產時、代價之現金、由大藏大臣加以保管云。

舉科學技術總力 完遂大東亞戰
和田次長發表談話

（東京中華電）爲將本年度繼續推進科學技術國策起見、舉科學技術總力、集結增强戰力、同時對於科學技術審議之發表以科學技術的基本方策、實爲急務、爲應付此要求、根據日本科學技術審議會官制、設置「科學技術審議會」、……科學技術新體制確立之決定、……就此……談如左：

大東亞戰爭勃發以科學技術最高審議機關之設立必要性倡加、今日始於內閣設立科學技術審議會、委員已見任命、將我國有形無形之資源舉一於國家目的、將其集結利用者、爲成爲新體制理念之集幹者也、又爲大東亞戰爭完遂之急務、且爲建設高度國防國家之要諦、現爲應付我國實情、將科學技術急速進步發展、於綜合科學技術之中、……

學術審議會 日首相任總裁

（東京二十九日中華電）日政府基於科學技術新體制確立要綱主旨、爲以技術院爲中心、而制定日本國科學技術綜合國策、爲確立科學技術審議會、二十八日以官報公布官制、即日實施之、再日政府二十八日發表科學技術審議會總裁東條首相、副總裁井上技術院總裁以下官民委員幹事二百三十四名云。

促資源增產
蒙疆宗像部長談

（張家口中華電）東亞經濟懇談會蒙疆本部長蒙疆銀行總裁宗像久敬、前曾赴東京出席第四次經濟懇談會、現已于日前返張、發表談話如次：

經濟懇談會、以增大生產暨物資交流等問題爲中心議題、進行懇摯協議、蒙疆礦產等問題、各地區代表對此非常銘感、十五日受拜謁天皇陛下之光榮、實爲欣幸、故于銘記此種光榮暨感激中、而更爲於現地促進重要資源之增產、與物資交流之圓滑化、以邁進于大戰、完成大目標之達成、計將於本月二十九日召開蒙疆興亞經濟同盟之第一次總會、陳述內地狀況、希軍官民打成一片、以新決意、竭盡忠誠、專心奉公云。

各銀行存款 較上旬增加

（北京中華電）北京十二月中旬、各銀行存款數目、據社會局調查統計結果、均較前旬增加、存款總計一八七九九八、一八八〇三元、放款總計一〇三六、〇〇〇九元云。

晉北政府 改稱大同省公署

（大同中華電）晉北政府之名稱、將由明年一月一日起廢除、新發展爲大同省公署、該省公署之新機構、爲五處十五股、警察隊本部、……等云云。

各地雜粮豆類 源源運輸華北
食粮問題決可無虞

（北京中華電）關於華北食粮供求情況、當局現正積極調查中、又滿洲雜粮輸入、十一月份已定豆類〇〇噸、並預定于一月以後至今年年底止將輸入〇〇萬噸、本月份由已由滿洲兩路陸續開始運輸、此外蒙疆及蘇淮各地區雜糧〇〇萬噸、亦源源向京津等地運輸中、故華北食粮問題、當可無虞云。

津工聯會 收買雜粮

（天津中華電）日本工業組合聯合會、爲確保勞動者之食粮、以圖當地生產力之增强、前曾經積極對策、二十六日午後三時、於日本公會堂開緊急會議、對策協議會、各組合員出席、由工聯方面提出議案、經全體一致通過、其要點如下列要綱：以收買、收買所須之資金、預計二千五百萬元、但目下天津市內外工場使用之勞動者數四萬名、視此金額實不爲多、此乃慮及中小工業者之資金担力之故、出資金固定爲六個月、不得中途交納出資、交納完畢、立即開始收買、當此食粮對策甚需戮力之時、擁有相當數量勞動者之工聯、此次之措置及成果如何、大堪期待：

（一）收買資金每股一百元、但以使用勞動者數請扣股數、限在一月內交納。
（二）交納資金之期限、本年內交納請求股數全金額之一半、其餘於一月收買方法、以各種雜粮收買商、使之由農村收集。
（三）分担方法收買之雜粮、按出資股數配給於各工場。

散佈流言 嚴加處置
津憲兵隊談話

（天津中華電）天津憲兵隊、因最近利用時局之流言橫行、遂取斷然處置、二十七日發表談話如下：

最近以食粮爲中心、市中無意義謠言橫行、此乃無事實根據之流言詐語、迷惑市民、誠極遺憾、由其犯罪之行爲觀之、多爲乘時局而擾亂民衆、……憲兵隊與日總領事館警察署、天津特別市警察局各當局協力、以期絕滅此犯罪事情、惟一般自私自利者、囤積物品、其他作用錯者、自係事實、據最近調查、已獲明瞭、中日當局對食粮問題、目下正慎重講求適切對策中、此時大部份人民無定當之行動反增大此問題之波紋、此點實應特別注意、一般國民、安心事業、時值歲末、對此等不逞之徒、更須嚴重警戒、不僅對製造流言詐語者、即爲之傳播者、亦一律同犯、而予以嚴罰、爲建設明朗天津市、希人民積極出以協力態度、向行時局所要請者云云。

敗戰將領 召開會議

（上海二十八日中華電）英美渝三國爲向國際連絡輸送路之緬甸問題、其後三國軍事當局間曾極力討論、據最近重慶情報稱、爲謀關於印度防衛重要問題之軍事連絡緊密化起見、每週二次在重慶或新台利召開關係三國代表連絡會議、交換情報、協議協同作戰、然而右代表名單係重慶蔣介石、印度魏佰爾、美國史奇爾威爾、前二者若不能出席時、即指定全權代表、其他又基於右項方針、第一次會議已於二十五日夜在重慶蔣介石私邸舉行、關於最近緬甸情勢交換意見結果、重慶與英印東部印度國境方面增强兵力相呼應、特以增加西部雲南之宋希濂、關麟徵麾下兩集團軍起見、更由第四戰區方面派遣增援部隊云。……度悲鳴、致如新根本的弱點難緬甸也、於茲可以想像「東亞叛逆兒」重慶之運命也。

東亞青少年 來年秋召開大會

（東京中華電）日本「大日本青少年團」、爲謀大東亞共榮圈內中滿蒙各國青少年之緊密提攜起見、決於明年秋季在此間舉行「大東亞共榮圈青少年大會」、並預定於開會期內、與德國「希特拉少年團」、及義國「青年團」、相互交換意見書函、以表友情云。

本報啓事

本報爲準備發刊新年號、特休刊一日、三十一日無報、明年元旦發行新年特大號、（三大張）希閱者注意爲荷、此啓。

麗人
雨羽著・許濤繪

第十五章 復活的愛（46）

所以經過我解釋了之後、張家的人對我也很原諒！」說完了這話、就扭臉坐着吸煙、那邊馬愛芳又用嘴吹出電影的歌兒來了。室中沉默了一會、忽然譚思禹發出了聲音、他說：「今天我和婉蘭說幾句話、我們所以落到了現在這步命運、這命運一半是由於我們的環境都太不幸、一半却由於別人硬給我們造成的、咳……！」婉蘭疾忙轉臉、就見譚思禹的面色直如白紙似的、馬愛芳也緊咬着嘴唇、此時賈麗華在院中說話、抱着孩子進了屋、孩子手裏拿着小熊兒、雖然被媽媽顛着哄着、可是還止不住的啼哭着、崔放之也回來啦、進屋來就連說：「對不起！對不起！馬小姐今天請客、我倒回來得晚啦！」馬愛芳鼓着嘴兒說：「今天這個客、我也不想請啦！還沒玩、還沒吃、牢騷的話我可也聽夠啦！」賈麗華說：「你忽又失信還行？誰跟你發牢騷啦？」馬愛芳搖頭說：「我不知道！你問問別人去吧！」

張一才回來、放之又還有晚班、「得到報館裡去編稿子、」爲了賈麗華須要在這屋裡打扮、換衣裳、所以崔放之跟譚思禹拿着那篇稿子到東屋去研究討論去了、馬愛芳說：「我的皮包還在思禹的屋裡擱着啦、那屋沒人、門也沒鎖、若是丟了啦！」她也追着譚思禹的後影、跑往那屋、這裡、賈麗華放孩子在牀上玩玩、並且看見她蔵牌衣櫥換衣裳、並且悄聲對婉蘭說：「我懇求你！今天少說那些帶着刺兒的話。」婉蘭卻搖頭笑說：「我沒有！我說那些個話幹嗎？剛才是馬愛芳一看見了我、她就紅了眼、其實我是什麼話也沒有說、我說不着！我也犯不上說！」賈麗華一邊往頭髮上擦油、又拉了她一下、問說：「你今天還找別人去嗎？不在別處有事嗎？」婉蘭怔了一下、說：「你問我這話、是什麼意思？」賈麗華笑一笑說：「我想你不必跟她們！跟她們幹麼？不如你先走好了、省得也叫你生氣！」一半天、

你這半天是沒在屋裡就是啦、可是你看看這屋子裏的空氣有多麼？……哼！」賈麗華發怔地看了看婉蘭是正在微微笑着、再看看譚思禹、却見他臉一陣紅又一陣白、嘴動着還要說、崔放之却放下了帽子跟西服上身、笑着說：「馬小姐今兒不請客可是不行、我把大飯店裡一張招待記者的帖子都送給別人啦、專爲明您的光、您要不請、明天我可得給您登報。」馬愛芳冷笑着說：「我也不配登報！」崔放之趕緊過去問譚思禹：「你給我寫的那張稿子好了沒有？」譚思禹點頭說：「好啦！」賈麗華說：「那邊桌子上擱着的就是」崔放之就笑問馬愛芳：「那張文稿賈麗華又不請客？快說！」馬愛芳笑指着說：「那邊坐着張少奶奶、你們幹嗎非得讓我請客呀？」賈麗華說：「她也夠不了、今天是你請、過兩天是她請。」馬愛芳說：「她請客我可不敢參加、我怕吃一肚子牢騷！」當下、由崔放之夫婦二人、就把剛才的事情給化解開了、馬愛芳也沒有再說什麼尖刻的話、她大聲的說笑、除了答應請客遊園樂餐之外、並說邀請大家看電影或是聽戲、但賈麗華說：「這倒不必因爲我把孩子擱在家裡、我半夜不放心……我們在一起到公園裡去玩、好不好？」婉蘭心裡猶豫着、本也覺得沒有意義、但是轉又一想過去馬愛芳拆散他們、所用的奸計是太可恨了、而譚思禹的沒決斷、易受誘惑、也眞令人氣不出、所以她就搖頭、向請客、你爲什麼先要向我下逐客令？我倒要明一明馬愛芳的光、因爲我見她現在很潤、倒要看看她怎樣團請！」少時賈麗華打扮完了、她換了一身新、尤其旗袍、花紅柳綠的眞是漂亮、她那微胖的臉兒、不象美然而也不難看的眉目、經過了這番修飾、描畫、跟剛才抱孩子的時候大不相同、她彷彿比婉蘭大好幾歲、精神上却又像年輕的多、婉蘭也去對了對鏡子、而自己卻悲傷也覺得不像人家那樣滿面春風、充滿了快樂、「自己人雖未老、但心情是老了、是快死了！在死之前、爲什麼不跟仇人——馬愛芳——爭一爭呢？那能就由她得意呢」——她的心中如此想着。崔放之趣向到屋裏、向太太悄聲說：「快要走啦！你先跟咸小姐出去、我再出會孩子、然後再抱她到奶奶的屋子、省得她又哭鬧、」說着先給太太的花網子並給提到門旁、把他的太太前後身都看過了、說：「你領子上沾着一根頭髮！」賈麗華說：「你就會找挑下來吧！怕什麼？」——婉蘭也是位太太啦！」

福順德銀號股份有限公司啓事

啓者本號已開辦多年復遵照華北金融機關管理規則改組爲福順德銀號股份有限公司設總號於天津、設分號於北京、青島、濟南、龍口、黃縣及煙台小清陽街、資本總額增爲五十一萬元均如數收足已呈奉華北政務委員會財務總署核准註冊並頒發營業執照在案所有以前福順德銀號之資產及負債統由本總分號概行承受並定於民國三十三年一月一日正式改組繼續營業辦理一般商業銀行一切業務並值開業伊始歡迎新存戶利息加優匯費格外克己另備詳章承索即奉倘蒙惠顧無任歡迎

地址 青島天津路十號
營業室電話 二三〇一八 二四六八一號
經理室 二五二四三

懸賞

啓者陽曆十二月十七日在沙嶺莊車站於海上五名計飯田義雄日人四十三歲、西村信造日人四十一歲、鎌田弘之日人二十四歲、大塚泰三日人二十歲、李湘泉華人四十一歲如有發見以上五名之各屍體請即通報左列處定有贈賞決無食言

規定日期及贈賞額
一、在民國三十三年元月之內通報獲屍一具者贈洋二百元
二、在民國三十三年二月之內通報獲屍一具者贈洋一百元
三、在以上二期間之內如有發見遺留品若皮包或衣服等 由通報而獲者亦有獎賞
四、在民國三十三年三月以後如有通報獲屍一具者贈洋五十元
五、注意通報處

青島市山東路一〇三號 田中勝藏
電話 二局五一五一 二局五一五二 三局一一七七

保證責任 青島金融合作社

本社辦理各種存款放款及爲便利存押貨物起見備有倉庫爲補助小本經營者兼辦小本放款並代理火險人壽險等保險業務今爲合東鎭存放款便利特設立分社本社辦事手續敏捷利息從優如蒙惠顧無任歡迎

總社 肥城路十四號 電話二、七七三九
分社 威海路四八號（合東鎭商會內） 電話三、〇六九二

紙袋 紙繩
標價貼簽 標價掛簽 封口紙 商標紙
如欲記入貴店寶號亦可定製
製造 批發 零售
青島聊城路一三二號
大統領 幸田
電2四四二七番

嚴冬鍛鍊 身体及其時矣

强身是由運動而來如足球滑冰等是最適宜於鍛鍊身體但運動後時感疲勞倘放任不治能引起種々障害擾可兼速擦擦勞滅即能疏散鬱血暢通循環不知不覺之間疲勞盡去本品藥味芬芳清爽無比故家庭中宜購備一管

擦勞滅

偉哉！一滴的靈効
不痛不痛 奏効如神
大學眼藥

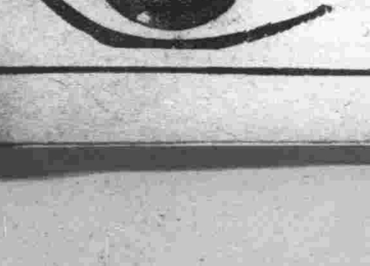

專治 沙眼 角膜白斑 炎眼 眼花 爛眼 紅眼 眼球運動 脂眼 視力衰弱 淚眼

發行所 日本大阪北濱 參天堂株式會社

南太平洋泣血激戰
粉碎敵出擊企圖
日海空軍收獲偉大戰果

(〇〇基地二十九日中華電)日本海軍戰鬥機隊、二十三日將由瓜達爾加那島方面以二十數架編隊飛來之敵戰炸聯合航空部隊、邀擊於新喬治亞島蒙達上空、展開激烈空中戰後、擊落其十四架、以所羅門群島瓜達爾加那島爲中心之南太平洋日美決戰、自八月七日以來、達百四十四日、在空海陸方面展開泣血激戰、先頃陰晴戰云、最近所羅門群島新幾內亞島等敵航空基地敵機、連日以數架編隊執拗偵察該方面我要點、或反復攻擊、我方到處予以交戰、粉碎敵出擊企圖、廿三日敵又以二十數架大編隊、向瓜達爾加那島基地進發、獲此消息之日精銳海軍戰鬥機隊、勇躍出攻、在瓜達爾加那島西北約百六十里海上新喬治亞島蒙達上空遭遇、展開激烈空中戰、收前記戰果、日方自炸或未歸還一架、較之敵損害極爲輕微云。

時論
依存英美者應澈底覺悟

中國何以有此次事變、中日同文同種之邦、又何爲演成矛盾相剋、時逾五載猶未能將此矛盾全部削除、這是極大的遺憾、大錯鑄成、完全爲依存英美之誤、依存英美者忽略了自己的地位、誤以英美爲可靠、將自己的生命利害、與後世子孫的生存、全然託於英美、他們的單部心境是這樣想、英美是富强國家、世界莫與倫比、總然演至戰爭也決不會失敗、在大東亞戰爭未起之前、美總統羅斯福且大吹法螺、以民主國家兵工廠自居、滿眼努力的渝偽、目光並不遠大、以爲得此靠山、自可永久不敗、然而大東亞戰爭起後、已將此項妄念完全粉碎了。

自從大東亞戰爭開始以來、英美一路崩潰、未逾數月、全部退出東亞共榮圈外、英美遭逢未曾有之慘敗、自不甘心、中間屢圖反攻、數度所羅門海戰又使澈底敗北、日本戰勝之餘、立定長勝不敗體勢、英美無論作何掙扎、皆不濟事、這是很顯然的事實、依存英美者至此應切實注意、把英美的力量重新估計一下、把英美的心境重新測驗一下、所謂代人撑腰的好漢、總得自己先有力量、如果自顧不暇、還吹說幫助他人、那全是掩耳盜鈴、一個無力者找找幫手、本來算不得奇蹟、然而須看他的力量是否還能幫助我、今日英美已至山窮水盡、自己陷於苦惱悲境、絕無力再助他人、但他力量雖無、却不肯坦白表明、依然大肆宣傳欺騙、拉住渝偽作他的鷹犬、迷却智慧的渝偽、對英美依然很親切、依然憧憬着英美必有對自己大爲幫忙之日、這種盼望、太幻想了、渝偽方面非澈底覺悟、如將事實仔細推察一下、則知英美對人的幫忙全是口頭、即在有力量時亦絕不肯爲人犧牲、乃是他的本意、中國的事變是由英美暗中鼓動渝偽而起、當時應許對渝偽大量幫忙、然而事變數載、英美對渝偽幫忙至何程度、渝偽得到的幫助成績如何？無非一個敗字包裹、然而在事變之始、英美是居於無事之域、與今日形勢絕不相同、彼時尙不能對渝偽幫助、此時雖欲眞心對渝偽幫助力已來不及、是知當時英美對渝偽的幫助、並不是眞期待渝偽發達向上、乃是借渝偽之力、擾亂中國擾亂東亞、他們好作個得利的漁人、英美的算計未嘗不是、無奈渝偽太不濟事、英美乾賠了若干軍火、到頭造成東亞新秩序建設成功、不但是漁人未能作成、並且自己也陷於濁流、掙扎不出、時至今日、英美之眞正計劃完全落空、依存英美正如網中羔羊、不久便要幻滅、這點事實不待智者即能洞曉、渝偽至今依然倒行逆施、不但是擾亂中國、且爲東亞罪人、眞正爲國家着決不爲是。

依存英美的渝偽抗戰者、果然是爲國家而抗戰、則當以國家民族利害爲前題、依存英美果然尙有絲微希望、不妨參世殺入英美懷抱、倘是明明自趨墓道、而竟不顧一切、這是何等愚蠢的事情、故吾人處今日地位、不特要認清英美奸詐、同時亦要認清日本大東亞戰爭的動機、日本對此次戰爭動機、乃以東洋全體生存爲出發點、如果渝偽放棄英美拉住、中國內亂不息、全面和平無法實現、東亞全體生存即受很大影響、依存英美者到了今日如果不是頭腦錯亂、如果不是只爲私己、忽略了大衆、絕不爲此逆行、渝偽之沉酣已無復希望、人民應無與之同歸於盡的義務、願渝偽治下的民衆、速爲覺醒。

堂堂制壓南太平洋之日海軍轟炸機(海軍省檢閱訖第五七一號)

(東京二十九日中華電)日大本營發表中、日機擊落之敵機、其性能如左：

(一)格拉門G三六型戰鬥機、爲單發動機之單人自動伸縮式戰鬥機、其發動機爲一〇五〇馬力、裝有機槍六挺、最高速度爲五百三十二公里、航程爲一千八百七十二公里。

(二)P三八型戰鬥機、爲雙發動機之單人自由伸縮式戰鬥機、其雙發動機、各爲一一五〇馬力、最高速度爲六百五十二公里、航程爲九百六十七公里、裝有機槍四挺、一三公分加農砲一尊。

(三)卡基斯艇上轟炸機、爲雙座雙人自由伸縮式艦上轟炸機、單發動機、爲八百七十二馬力、裝有機槍二挺、最高速度三百七十五公里、航程爲九百八十五公里、可載炸彈三百公斤云。

蘇聯最感困難之時期、但經國防委員會斯塔林委員長、於八月間分別任命莫洛托夫爲人民委員會第一代理人委員長、及朱哥夫大將爲國防人民委員會第一代理人後、國內戰爭體制因而强化、同時十月復一舉廢除紅軍中之政治委員會、使成爲懸案之紅軍指揮系統之一元化得以實現、而此向爲國內外指摘焦點之紅軍之缺點、亦由是獲止、關於外交方面之主要成案、即英美開始與反軸心陣營作更進一步之合作、與比利時、荷蘭、希臘、特里兩政府等流亡政府間、締結協定、使反軸心共同戰線在表面上大致完成、值茲蘇聯正當存亡危急之秋、朝野最大之期待、厥爲歐洲大陸第二戰線之展開、但此舉終成泡影、因此不僅政府方面因失望而發生懷疑之程度、日益深刻、全國國民亦復具同感、但當德蘇戰爭進入冬季新階段之際、同時蘇聯國民又復於日中發出第二戰線之希望、或將於明年結成之淡薄之希望、其間日蘇關係縱經英美不斷進行離間工作、但一年以來毫無變化、雙方互相尊重中立條約之精神、在此世界大戰之中、而保持如此獨特之國際道義、此實爲值得大書特書之也、國內情勢轉移之可謂最重要問題、在於爲使勞動有及土地之重要、與耕作面積之擴張、即冬季穀物增產計劃之實施、同時由於蘇聯工業中心使烏拉爾及西伯利亞一帶、得沐浴於新時代光明之中、而成爲蘇聯抗戰力之中心云。

土駐蘇大使 返國述職

【昂哥拉廿九日專電】土耳其駐蘇聯大使阿克塔伊、頃返抵土京、再英國土下議院議員數名自重慶前返英國是途、在土京數日勾留、土國會當局熱誠招待云。

葡萄牙內閣 有將改組說

(里斯本二十九日專電)此間頃又盛傳葡國內閣即將改組、[illegible]

美拚命防止 惡性通貨膨脹

(斯德哥爾摩二十九日中華電)據紐約來電稱：美政府目下關於防止惡性通貨膨脹、吸收購買力、考究種種對策、最近考慮民需紀給品代款一部先付現物服務後交之制度、即對目下禁止販賣之汽車、冷藏庫等、其許可買入同時使其代款一部先付、此款由政府保管、現品戰後交付、戰後交換品交付之際、由製造業者交付、據此民間購買力可吸收六十億美元、一方政府所持款項可樂觀一時、爲一舉兩得之策、其以宣造貨物船之名義、閱讀通貨所謂田開發等熱心提倡、本年尙在試案研究之範圍、尙未決定云。

突尼直亞軸心軍
逐漸向東推進
突入美陣地迫其後退

(里斯本二十九日中華電)據北非前線消息突尼直亞戰線、二十五日二十六日兩日除空軍活動外、僅有局部小衝突、軸心軍已逐漸制壓反軸心軍向東推進擴大某佔領地區、米捷斯、耶爾、巴布一帶、德軍已向西進擊、突入堅强之美軍陣地、迫其全部後退、目前該地東部一帶、已全部爲軸心軍佔領、又據摩洛哥廣播稱：反軸心軍已將米捷斯、耶爾、巴布東方六公里之重要據點奪回、並稱：卡爾安西方地區法軍、現正死守原陣地、同時並確認目前正在苦戰中、又的黎波里達尼亞一帶之美爾軍、撤退極爲順利、該殿後部隊、正阻止英軍第八軍先鋒部隊之前進云。

戰車縱橫活躍 對反軸軍正制壓中

(里斯本二十九日中華電)法領北非突尼直亞方面之戰鬥、目下以米捷斯、耶爾、巴布及阿托拉斯山脈方面爲中心而進行、軸心軍驅使戰車飛機繼續縱橫活躍、對反軸心軍正在制壓中、軸心軍其後戰車有受大量補給之勢、據倫敦來電稱、米捷斯、耶爾、巴布方面、德軍超重戰車二十七日始參加戰鬥、反軸心軍對其呼爲「移動碉堡」、其備炮極爲强烈而有威力、謂較在東部戰線現在使用之戰砲尤爲强力云。

英覬覦法屬 索謀里蘭

【昂哥拉廿九日專電】開羅來電、據英方報告、阿比西尼亞英遠道總司令霍普金森將軍、

【羅馬二十九日專電】義軍司令部頃於二十八日午刻公佈戰報如下：利比亞前線偵察活動皆增、突尼直亞區敵軍局部進攻吾軍前哨業爲吾軍所敗退、空戰中德方驅逐機擊下敵方巨機一架、德空軍再炸阿爾及耳飛行港及波那港埠設施、敵方二十七日空襲斯法克司港、吾方高射砲火曾擊落敵機一架

反軸心軍 損失飛機百餘架

(阿根廷京城廿八日中華電)

美飛機二架 落葡京新機場 駕駛員被拘禁

【里斯本二十九日專電】據報：美國飛機二架于二十七日下午因故被迫降落在葡京之新飛行場、該機搭載軍附接美飛行員、被監該兩機、美飛行員即予拘禁云。

瑞典商船 在大西洋被擊沈

(瑞典京城二十九日中華電)瑞典商船埃特那號、四六五〇噸、近在大西洋被一國籍不明之潛水艇、以魚雷擊沉云。

英鐵路局員 要求加薪 否則即總罷工

(瑞典京城二十八日中華電)據倫敦來電稱：英國國內之鐵路機關士及火夫、對各鐵路組合要求增加勞賞、據傳已決議要求不能被容納之場合時、則即時決行總罷工云、傳鐵路組合及關係勞働組合於三十日召開緊急會議、預定檢討對策云。

玻國總罷工 美大使出任調停

(里斯本二十九日中華電)據華盛頓來電稱：前次玻利維亞錫山勞動者總罷工、玻利維亞駐劄美國大使從事調停之事實、二十七日由美國務部明謂爲美國干涉玻利維亞之內政云、對國務官要求說明右事件云。

關於北菲僞政權
英美意見紛歧
軍事政治將日益困難

(東京二十八日中華電)據同盟社里斯本來電稱、關於達爾蘭被狙事件、因紀羅已繼任主席、可以暫告一段落、但因此而暴露英美兩國意見之不一、及該政權內部紛爭之實情、故柔已引起之各種議論、均已無法使其消滅、預料此後反軸心軍之軍事及政治諸工作、亦必將日益困難、據傳北非政權成立之初、英美兩政府即曾與特果爾商洽、擬起用紀羅爲首任主席、但結果竟出達爾蘭爲主席、而將原議變更、羅斯福亦已承認此爲事實、英美兩國之政策乃因而分歧云云、但衆認達爾蘭在法軍及法政界間有相當聲望、今以出身行伍末之毫無政治手

特果爾紀羅 最近將會見

(里斯本二十九日中華電)法屬北非之政府、業已任命法軍司令官紀羅爲後任主席、蓋因渠與英美政府支持之特果爾派素有深交、故此次出任、頗爲英美政府所歡迎、頃據倫敦電稱、恰奇爾於唐寧街官邸歡宴特果爾、就北非情勢交換意見、並對紀羅與特果爾兩政權之新關係舉行種種協議、又據特日郵報載稱、英政府現正斡旋特果爾與紀羅兩人之會見、最近即將實現云。

特果爾訪問艾登

(里斯本二十九日中華電)據此間所接倫敦消息稱：法僞政權總帥特果爾、曾于二十八日赴英外交部訪問艾登外長、舉行重要協議云。

義對達雷被刺事件 認爲全屬僞造 反軸心軍發表不可靠

(羅馬二十九日中華電)義政府當局關于達雷被刺事、於二十七日發表聲明稱：反軸心軍關于達雷被刺之歷次發表、頗爲捏造事實、所謂犯人爲廿歲之青年、反軸心軍已正式開軍法會議審理、及犯人已自供云等消息、恐全屬僞造云。

紀羅任主席 英認爲前途危險

(瑞典京城二十九日中華電)英政界對紀羅就任北菲法政權主席之反響、據此間「社會民主日報」載倫敦特電稱：英國政界當初對達雷被刺頗命順得色、惟對紀羅繼任主席、認爲前途甚爲危險、因渠不諳政治、且目下情勢極爲複雜、紀羅雖與特果爾維持友好關係、但終不能解決複雜情勢、英國政府對紀羅就任主席尙未表明態度、惟擬使特果爾前赴華盛頓、與以謀求補救方策、至於是否能因此使英美兩國之對立稍稍緩和尙難逆料云。

維喜搜捕 不良份子

【巴黎二十九日專電】據維喜昨晚來電：維喜警務當局頃於上周逮捕共黨及不安份子運動期內、共逮捕百五十名、其中外籍僑民及猶太人七十名、并搜獲火藥五五〇磅、炸藥六五〇磅、化學品三三〇磅、煙幕彈六彈九五枚等、此外又逮獲因宣傳共產主義犯一三三名、破獲秘密印刷工場四家云。

蘇軍俘虜一批被釋

(柏爾格萊特二十九日電)蘇爾維亞軍俘虜、又一批約六八〇名、頃自德軍俘虜營釋放、返抵此間、內計軍官一四二名云。

加拿大配給牛油

【里斯本二十九日專電】沃太華電：加拿大頃自同日起全國實施牛油配給制、規定每人每周配給牛油半磅云。

俘虜紅軍百萬
擊毀戰車一萬輛
東部戰線德綜合戰果

(柏林廿九日中華電)德軍司令部擬一月間發表過去一年間之綜合戰果、軍當局方面二十九日關於東部戰線戰果所談如次：

一、由列寧格勒至伏洛納許北部戰線、不拘紅軍再三反攻、戰局與一年前殆無變更、在伏洛納許、高加索戰線紅軍、俘虜已達百萬、并損失戰車一萬輛、砲百門以上云。

頓河防禦戰 予紅軍重創

【柏林二十九日專電】德軍司令部頃於二十八日中午公佈戰報如下、

(一)特勒克區敵軍再度進攻又告挫敗、波爾加河頓河間及頓河大河灣區德軍防禦戰中二十七日又毀蘇軍坦克車五十九輛、德義羅三國空軍活躍下予敵重創。

(二)東線中區德軍完成潰退敵方局部進攻、伊爾門湖東南蘇軍再行進犯、亦未得逞。

(三)北極前綫吾轟炸機群攻擊律白架半島及茂門斯克之港埠設備云。

芬蘭軍戰報

【赫爾辛基二十九日專電】芬軍司令部頃於二十八日公佈戰報如下：加里林及奧納斯南地峽方面、僅偵察活動、若干點發生小衝突、芬軍曾完成潰散蘇軍偵察隊、蘇軍曾分四路襲擊爲德埃附近亦未告逞、均爲芬軍所擊退、并擊斃敵五十名以上云。

蘇聯國民集中視線 咸盼反攻獲勝 無望和平解決之人

(東京二十九日中華電)據同盟社謝夫特派員來電、當茲德蘇戰爭中第二次冬季已屆之際、蘇聯國民現正不惜犧牲、爲完遂戰鬥而繼續奮鬥、據聞今冬之寒度較之客歲並無超過、而經一年半來苦戰惡鬥之鍛鍊之國民精神、亦不感較去年爲苦、戰爭方面自安渡德軍攻勢、期作戰之難關後、全國國民現正集中視線、期待本年度冬季反攻之勝利到來、由於戰爭之演成長期化、致國民之心底日益撒起、企盼和平之思潮雖爲不容否認之事實、但斯塔林總目指揮之下、已一掃無遺、現時蘇聯全國國民、均以爭取德蘇戰爭之最後勝利爲獲得國家民族之生存之唯一之途徑、爲彼等之生活信條、而無人憧憬於和平解決戰爭美夢之實現、同時政府當局爲獎勵國民士氣起見、刻正動員所有之宣傳機關、努力從事激起國民對德國同仇敵愾之心理、並促積極準備抗戰、此一年間難爲

海蘭泡大火 猛烈爲五年所罕見

(黑河二十八日中華電)二十七日午後六時半左右、黑河對岸蘇聯領海蘭泡東軍兵舍發火之際、適爲西伯利亞特有大雪搧動火勢、向市內蔓及其他市中一帶擴大、至二十八日午前尙未熄火、海蘭泡大火已久隔五年、黑煙沖天由對岸可一目了然云。

菲島軍政進展
已入本格階段
大塚政務監長發表談話

(馬尼拉廿八日中華電)値茲建設第二年菲島軍政愈益到達本格的飛躍階段、菲島日軍政監部大塚政務監長、於廿六日接見記者團、就昭和十八年度菲島軍政之運用、發表談話、大意如左：

菲島軍政 於十七年度在政務上言之爲東亞共榮圈之一環、着手出發之菲島之再組織、而爲其基礎樹立時代、在經濟上言之、則爲滿足帝國遂行戰爭之要望、從事修復戰禍之時代也、昭和十八年度於政務上尙充强化前年度已樹立之基礎、使此滲透於菲島隅隅、經濟上、將前年度修中者之能率、愈益擴張、人員補充、亦因漸次就緒、故於明年度置重點於地方實行機關、整備支部及州廳之陣容、以期軍政滲透至偏僻之地、就行政言之、現在全州知事之任命已告終、偏僻之州現在其工作方才就緒、明年度其機構亦加以整備、其活躍

已被期待 日本人會一方各地之機構亦已整備、次就教育關係言之、戰前學校數已逾一千處、明年度將開放初等科實業教育之全部、大學專門學校亦擬漸次開放、蓋教育之根本方針、已旦屢次發表在先、總之應置重點於使其體驗東洋精神之實業教育大爲啟發勤勞精神、日本語教育由初等教育至大學、以此爲必須科目、照此方針做去、發揮兩生開之關係、帝國之要望、同時將未修復者修復之、或非樹立適應新事態之體制不可、以下就治安狀況、政務關係、內務產業、交通財政等、只述其要之一端：

治安關係 本年度大體大股賊已潰滅、重要都市、主要交通線附近重要資源開發地等、已告安定、明年將急速掃蕩小匪賊、軍政爲與治安併行者、關於與軍政併行之治安及追隨治安之軍政施策、擬加以努力。

政務關係 菲律賓全般基礎計劃樹立上、置重於先實軍政監部本部要員、故地方支部之狀態、自不免若干有弱體之感、惟就基礎計劃言之、則置重點於防止繁備增特有之疾病、積極驗加人的配置及藥品、以期使開發重要資源無障礙、因之在各支部組織預防委員、以此爲中心、以資源開發地爲中心、以期努力預防疾病。

產業關係 一、開發鑛山、與從事本年度被破壞之鑛山整備同時內地要求之戰爭遂行上、絕對必需之鐵石、繼續開發石鑛、及一部未被破壞之鑛山、以應內地之要望。

二、農業、米從來每年仰求三百五十萬石之輸入、然於明年度則概已確立自給自足之先見云云。

山脇指揮官 視察新福州等地

(〇〇二十八日中華電)山脇婆羅洲陸軍最高指揮官、偕幕僚二十一日由〇〇發視察新福州內地及古晉州、受各地原住民絕大歡迎、於二十八日午前返〇〇云。

對英軍感情極惡劣
切盼祖國獨立
被俘印軍闡述所懷

(東京二十九日中華電)據南方某基地來電：前受英軍驅使守備香港之印度軍、現被收容于此間俘虜收容所、受日方優遇生活、頗爲舒適、彼等對日方之厚待、深爲感激、今復蒙願在日方指導下、協力建設南方、日昨彼等得當局許可、舉行座談會、說明彼等對英軍感情及今後之希望、當時出席者計有富塞英少尉(三十歲)、阿布相斯兵士(二十六歲)、阿利兵士(三十歲)等、茲誌各人談話如下：

富塞英謂：當時余係野砲隊之小隊長、余在日軍猛攻之前、頗感指揮困難、其後余曾拾得日機散佈之傳單、始悉：一、日本與中國印度同爲亞洲之國家、理應協力創建、自相戰鬥實屬無益。二、日軍作戰目的僅在對付英美。三、英國不但未予印度利益、反極盡搾取之能事、凡此余於閱讀之餘、深信自己爲英國作戰實太劫權云。

阿利謂：余本服務於司令部、當日軍出外包圍司令部時、英兵監視吾等致未能逃走云。

富塞英謂：當英軍投降日軍消息傳來、余心中之歡悅、實無法形容、並認印度獨立之時機業已來臨、至于余入軍隊、乃爲生活困難、但印軍所受待遇頗薄、新兵月薪僅九盧比、伍長月支二十二盧比、軍曹亦僅有二十五盧比。

亞哥布謂：余亦因生活困難、於十八歲入伍、一般印人因生活困難、乃不得不當兵耳。

阿利謂：余認爲我人爭取祖國獨立之惟一武器、厥爲流血、否則不能獨立、故印度之指導者、應不顧一切向前邁進。

阿布相斯謂：余認爲印度應有一偉大之獨裁者、且盼印人在宗教上之分裂、實令人痛心、阿利謂：祖國之近況現雖不詳、惟知英國現在印度各地正竭力壓迫我同胞、而我同志亦赤手空拳與英人相鬥、不謀團結一致、實屬遺憾、總之、我祖國應立即覺醒向爭取獨立之途勇猛邁進云。

日越關係 更趨緊密化 芳澤大使抵台談

(台北廿八日中華電)日芳澤駐越特派大使、於歸京途中二十七日抵台、關於最近越南政治經濟諸情勢所談如次：越南與歐亞戰局之長期化同時日越間政治經濟關係、更加一層緊密性、即政治上作戰遂行上中間的存在、而持有重要性、經濟上北部越南鑛物資源農產物資源、以在大東亞戰爭下國防資源有重要關係、即在越與歐洲本國國際的境環變化人在東亞日本絕對優位性相俟、自行對日依存之程度之劇烈、[illegible]

移轉告知
駐在濟南 滿洲帝國領事館青島分館
十二月二十八日本分館移轉左記場所
記
開 青島市萊陽路五號(產業館前) 電話二、四四三〇
(山田副領事公館專用 二、四四四〇)

新到 北京地毯出售
北京地毯公司出品各樣美術地毯西藏毯
純毛織造顏色美觀送禮最宜批發零售大
小皆備歡迎參觀 如蒙賜顧請到
廣西路第一旅社電話(二)二九七九號

異軍突起 唯中先鋒 FIVE STARS SOAP SHIN HSING SOAP WORKS CHINA 五星條皂
五星牌洗衣皂
選擇原料 加工精製 去垢耐用 價目克己 各百貨店均有代售 專人購貨電話送上
青島新興肥皂廠出品 電話二一二七三九

花柳專科
新久淋病各期梅毒 魚口横痃軟硬性下疳均能在最短期間負責澈底根本治愈
時間上午八時至下午十時星期日照常
雲南路八十七號 張萬年大夫 電話(二)七七四四號 二八二七號

京城 都藥房淋藥
包百万之宣傳中以服用後之效果爲証明
十年以上之淋病與婦女病(赤白帶下冷症)以三日之內服即可痊愈
萬人皆待此之世界的獨特藥出現！
全治者續出！非一時的流行之新藥亦非從來之白濁油劑效果偉大決不再發請記憶根本的「都藥房淋藥」
◎預防亦可使用 京城車站前(蓬萊町一ノ二七)
特許責任製造本舖 合資會社都藥房 京城府蓬萊町一ノ二七 電本(二)七四八二番
總販賣店 青島山東路一六一號 井上誠昌堂 電話二一二三五號
總經理批發 青島福建路五十七號 萬康藥房(其他各藥店均有代售)

生殖器泌尿器花柳淋病專科
梅毒廣瘡 魚口下疳 陰部騷癢 專門治療 新老淋濁 包皮過長 陽萎滑精 短期除根
院長 張古良 醫師 米大川 電話2225
德縣路十八號 良大川醫院

肛門病科 三山醫院
專治二十四種 痔瘡漏瘡 本院負責根治
台東威海路一五一六號 電話30485

康大藥房醫院
芝罘路三十五號 擴充設備 照常營業
經售 原料成藥應有盡有 批發零售格外克己
專治 花柳淋病注射六〇六 淋病血針三元起碼 特設戒烟專科住院 隨意統治內外各科
電話 2-6835

安樂平 戒煙 去毒 滋補 強身
康裕茂堂發行
青島總經理山東路中西大藥房 各藥房均售

永華齒科醫院遷移聲明
本院因修理房屋已由天津路遷於山東路中市一二二號金星大藥房內照常應診此啓
院長 劉永華

三鞭保腎丸
[illegible]
青島經理處山東路金星大藥房 濟南三馬路大同志 濰縣永興商店
買一盒送一盒

三山醫院
專門花柳淋病
●手術敏捷●限期保癒●醫費低廉●貧者優待
多年老淋可使君當日見效
中西不治之花柳七日斷根
地址：東鎮威海路東首 電話：(三)〇四八五

天喜堂 老牌調經丸
調經易孕 女科靑藥
治經不依期 治月經閉 治經色不正 治經期腹痛 治久婚不孕 治白帶赤帶
滬港總行 天喜堂藥行
青島代理 廣東藥品商店 各大藥房均有代售

天德大藥房
原料藥品 馳名良藥 批發零售 格外克己 附設診所 特請名醫 內外各科 靈效如神
青島 北京路三十五號 電話二二九九七號

玲奪螺絲攻
RIN FUN
監工選料 遠勝舶來 齒牙尺寸 鋒銳準確
青島代理 信誼藥廠 山東路八六號 電話二八八九三

仁丹牙粉
清香爽口
具强化齒齦之力 有清掃殺菌之功
美齒除垢，滿口清香，盡美盡善！
JINTAN

日海軍於冰天雪地中 繼續掃蕩沿岸殘匪
與陸軍部隊協力獲莫大戰果

（軍艦〇〇號上本報名倉特派員發）以黃海北部沿岸、及山東東部北緯卅七度爲中心、對於諸地域、關係海軍之討伐殲滅戰、猶繼續進行中、即於十二月某日夕刻自桑城灣出航之軍艦〇〇、再轉南下乘敵之虛、於裡島投錨黎明已突入役進堂鎮、以電擊的作戰、將清蛇張家、北馬頭家、金角口諸村莊、完全加以掃蕩、是日也、雪天及寒氣刺骨之下、勇猛果敢之海軍將兵、在嚴烈寒風中、次第施行之各鄉鎮清鄉工作極爲進展、又掃蕩白雲堂村、而進入國家鎮、良民均手持日章旗整列歡迎、同時提供湯茶、藉慰將兵之勞苦、當於此時、陸軍部隊、與報本支隊之將兵、於該地邂逅相逢、繼而陸軍討伐隊長、與海軍陸戰隊指水參謀、山口隊長等就作戰之要領進行折衝、關於所謂海陸協同之敵匪殲滅戰、運籌帷幄、對戰果課置最有效的進展之策、旋向東西各討伐圖進發、對曲疃小橋及其他村莊、與陸軍在緊密連絡之下、開始清掃、收莫大戰果、延至黃昏、即行歸艦、本艦搭載陸戰隊員、再行北航、駛往桑溝灣方面、至翌某日拂曉之際、進至該灣頭石橋東南方一公里之地點海岸、無敵血而上陸成功、并將小孫家、神道溝道南、婆家等諸鄉鎮加以清掃後開始北進、依桑原司令官、親立陣頭指揮、司令部本隊、松島參謀與其他之精鋭、共同向內地進擊、對虎口鎮、南泥灣等村莊完全施以掃蕩、繼於東所丘陵上、布成陣勢、一方由威海衛荒井海軍司令所指揮之陸戰隊、自北方之山丘地帶南下、當將數個村莊攻略、復向前泥溝東所進擊、於此處青根隊（本隊）、與威海衛部隊、合流展開之南北挾擊作戰所收效果極大、因之於該地區、與敵匪已陷於不能再起之極底的打擊、繼續協議下次之作戰、傳兩部隊於海濱、續行掃蕩後、兩隊即各歸還所屬之軍艦、準備明日之進擊云。

依據五次治運效果 仍應向前努力
日總領事館召各界開懇談會

日本總領事館爲檢討第五次治安強化運動之效果起見、昨（廿九日）午後二時在新大陸飯店西間召集各公司各團體各機關代表舉行懇談會、出席者卅餘名、總領事館方面自喜多總領事加治總務課長以下各關係人員出席、首由加治總務課長致開會辭、略謂、此次治運各方面成績向屬良好、以後依據此次治運所獲成果、即第一確立治安、第二食糧增產、第三確保國防資源、此三目標邁進、雖五次治運已完畢、然各方仍須依據此目標繼續努力之云、次由各公司各團體一一報告實踐治運經過、並互相懇談、對於將來希望無隔膜的發表意見、復由北京大使館治運關係官發表意見、略謂；治運對各方面之關係不甚相同、或有與治運無何關係者、而此種方面對於治運則很漠然、但治運一事、關係全華北之安危、乃爲目前重要當務之事、在華北各方面雖於自己無何關係及無何利益、亦須爲華北盡一方面之義務、始得收獲完善之效果、希望今後特別注意及之、最後由於總務課長致閉會詞、四時許散會。

市南分局強調 工作效率 各所人事異動

市南警察分局呂分局長、爲維持治安、調劑勤務起見、特將文登路分駐所巡官萬慶昌與預備隊巡官居忠山互調服務、江蘇路分駐所巡官吳希武常駐蒲山三路派出所服務、所遺江蘇路分駐所巡官職務、由太平路分駐所巡官武麗生兼代、昨已分別令行知照云。

博平縣計劃 物資對策

（濟南分社通訊）博平縣知事王言續、爲確救民食、安定地方、特於日前召開縣政會議、屆時縣知事、顧問、祕書、科長、及各團體機關、各區長等均出席、關於食糧問題、物資對策、詳爲商討、當經議決下列各辦法、一、減低價格出售屯積之倉穀、二、成立物資對策委員會、由該會負責、將所售倉穀價款、再向產糧地區採買大批食糧、辦理平糶、救濟民食、三、本縣婦女多能紡織土布、及口袋綫毯等物、一面極力提倡家庭工業、一方由中日友邀、代爲設法、換購食糧、四、以各公務員作則、厲行節約、結果極爲圓滿、凡議決事項、自即日起、次第實施云。

農林所代購 黑松種子

實業部前委託本市代購日本黑松種子、以爲華中一帶明春造林之用、市公署業經訓令林□設局農林事務所購辦二百斤、已由華北運輸起運云。

雲南路小火警 損失輕微

本市雲南路一九七號福源興後院、於二十八日後後二時發生小火警、經該管警所巡警士房崇山查見、急電消防隊前往救護、損失輕微、起火原因、乃係該院木板房內爐火未熄、引着板牆所致、該號經理被帶案訊辦云。

市署明年度預算 業經編定飭所屬遵照

本市市公署、三十二年度預算、業經編定、由市政會議議決通過紀錄在案、並呈送華北政務委員會審核在案、茲已核發預算、通飭所屬各機關遵照云

日民團商工會議所 歡宴喜多總領事

伴隨設置大東亞省、對於就任青島總領事之喜多氏、爲表示歡迎起見、於二十九日午后六時、在青日本居留民團並青島日本商工會議所主辦之下、假興亞俱樂部、舉行歡迎晚餐會、關係者多數列席、情緒極熱烈云。

徐市長告誡所屬 廢除新年虛禮
於戰時當力求節約

（本報徐州特訊）徐市長周思靖、頃以新年即屆、爲廢止舊習俗、提倡節約計、已通令所屬遵照辦理爲、（一）公務員於團拜時、廢止私人拜謁、（二）不必寄賀年片、（三）年終不得送禮物、（四）不必請春酒、（五）迷信舉動如送灶、迎神、尤須剷除、周市長並爲文暢述廢止新年虛禮的理由與辦法、懇切詳盡、堪爲吾人所取法、茲覓錄如下：

由於大東亞戰爭序幕揭開之後、友邦日本的弟兄們、拋妻離子、去萬里從征、非但在槍林彈雨中苦鬥、而且同時與酷暑嚴寒的大氣對抗、他們不分晝夜、不辭寒暑、不時飲食不時睡眠、與我們的共同敵人死力相拼、更談不到度新年過佳節、他們的生活、何等艱苦、而我們是救全東亞民族、我們中國人、也是東亞民族、在理應該並肩作戰、同甘共苦、可是因爲軍械的落後、未能同赴前綫、那末退而限度、當於後方努力增產、無論軍糧、軍械、軍衣、以及軍隊所需各種物資、都在加強生產之例、以期盡前方弟兄的生活、這一點總是我們應該擔負的責任了吧、我們是否如此做、我們是否已經如此做、我們是否都有這種觀念、我在這裡讓中國人各自捫心自問、而不加以評判。現在所看到的一點、就是新春佳節時不日又將降臨、人民大衆又將興高彩烈、互相賀年、互相送禮、恭賀新禧的名片、又將如雪片到處飛揚、除赤貧者外、大都將新的衣服、吃最好的東西、甚至還要耳熱之後、狂嫖濫賭、大肆洗翻、最窮的人、也要比平常多用很多錢、這種舉動、在與亡天下太平的時候、前進的人們、已在大聲疾呼打倒年節陋俗、撙節財力、做一些有用的事業、更何況現在屬難未已、全面和平、尚未達到、最後勝利、尚未達成、更何況成千累萬的前綫士卒、正在流血鬥爭、與嚴寒的大氣相抗、他們決不能因元旦而放棄槍桿、我們如果有良、安忍以縱目己私生活、而苟安一時之廢解娛樂呢、所以擬定辦法若干項、願與本府同仁與本市人民共守勿渝：

一、公務人員元旦團拜外、不必再作私人拜謁、

一、又不必互相寄贈恭賀新禧之拜年片、如有必用、可以平常名片、即用鋼筆加注四字、以節省無謂的浪費消耗、

一、年終不必互相饋贈禮品、

一、年頭歲尾、家人團叙、固未能盡免、惟力求減縮、不必大規模請年酒、

一、迷信舉動、如守歲燭、送灶、謝年、祭神、接佛等等、尤須剷除、

總之、我們爲同情前線弟兄起見、爲友邦日軍同甘共苦起見、我們不得避在後方表現儒弱無恥的荒往樂逸生活狀態、我們須要自省自救、爲個人省一分財力、即爲國家省一分資源、保一分元氣、我們更應該明白、欲求中國之真正解放、非同甘共苦不爲功、人家去吃苦奮鬥、我們祇圖安樂、那末即使最後勝利已得、解放還是輪不到我們的、因爲世界上的事權利與義務總是相等、更不能不盡義務而能得到權利的、希望一般偉大數千萬分之一的發財宗、還得付出相當代價、然後才有資格去圖儲存、何況我們是在爭取東亞民族生存的神聖嚴肅工作、若不努力、決不能坐享其成、願與本府同人與本市人民堅守毋渝。

徵「治強戰記」文

第五次治安強化運動收獲極圓滿之效果、現已結束、該運動之精神應仍須繼續保持、不能因該運動已完竣、而稍有懈怠、惟此治運在本市各方面、所收實效特別顯著、是以吾人回顧該運動之經過、即中日兩國民爲何通之表現、堪爲將來再度治運時之楷模、文化聯盟與興亞新報暨本報有鑒及此、在桐部隊宣傳報道班後援之下、決定徵集一般中日人士之「治強戰記」稿、茲將各項規定如左、願各界人士踴躍應徵、以表現此次治強之偉大精神不朽之偉業。

一、題目；治強戰記、（自第一次至第五次治運中、吾人如斯奮鬥矣、即治運體驗記錄）

二、應募資格 中日兩國各界人士均可應徵、

三、字數： 四百字一張之稿紙十張以內（即四千字以內）

四、截止日期 民國三十二年十二月三十日正午、

五、交件地點 日文稿寄交上海路興亞新報編輯局治強戰記徵文部 中文稿寄交山東路青島大新民報編輯局治強戰記徵文部

六、當選文稿 披露：民國三十三年一月中旬、

七、獎金：一等（中日文各一篇）各五十元 二等（中日文各一篇）各卅元 三等（中日文各一篇）各廿元 選外佳作（數篇）各十元

八、審查員；文化聯盟付理事長、國分常任理事、興亞新報長谷川社長、小谷編輯局長、青島大新民報小谷社長、橋川主幹、桐部隊須川中佐、五十嵐少尉

主辦：青島興亞新報社 青島文化聯盟 青島大新民報社

後援：桐部隊宣傳報道班

平原藉新年佳節 編製歌謠唱演 利用遊藝促民衆自覺

（平原通訊）平原縣公署、爲求宣傳之滲透、以喚民衆的自覺心、茲在陽歷年節、民衆自動組織秧歌等項遊藝、即利用機會、特編製秧歌唱詞數則、屆時使演員先期熟誦、屆時演唱、藉以宣傳、茲將所擬歌謠分誌於後：

△防共歌謠：共產黨、壞心腸、亡了祖國返倫常、不講孝和悌、不管爹和娘、打狗又挑道、喪心又病狂、共產黨、多張狂、破壞和平不信合綫、假義求解放、焦土來抗戰、百姓遭了殃、勸同胞、莫徬徨、爲保祖國護家鄉、編製自衛團、齊心把共防、親友返八路、勸他回故鄉。

▽協力聖戰歌謠：東亞兄弟中日滿、精誠團結成一環、華北樹立新體制、協力友邦去參戰、英美勢力驅除盡、完成東亞共榮圈、誰也別說沒責任、認清敵人拚命幹！

△勸商民歌謠：商界民衆聽我勸、現在不似前幾年、自從發動東亞戰、一切物資要保全、獎利發展國貨減價、統制配給理當然、樹立應變新體制、最後勝利必屬咱、兵站基地在華北、中日協力大聖戰、新年更新作新民、爲求解放總動員。

配給魯豫 附印標語火柴 已將達六千萬箱

火柴聯營社青島分社當下各工場、爲協力第五次治安強化運動、配給火柴附印標語四大目標配給於山東、河南各地區、總計達五千七百六十萬箱云。

歷城召區鄉鎮長 舉行座談會

（濟南通訊）歷城縣公署、爲推行政令、強化治安於十二月二十八日、在縣署召開全縣區鄉鎮長座談會、宣傳班馬班長、已提具辦法、通令知照、屆時徵集宣傳意見及資料與攻擊敵方之際僞宣傳對策、以期強化宣傳實效云

强化海面上治安 嚴防物資出境
海西分局警邏隊加緊勤務

海西警察分局王芹增分局長、在此冬防警戒強力展開之際、爲加強海面及沿海一帶之治安起見、除擬定海防計劃、由躉運警艇、不時巡邏海面外、並組成警邏隊担任沿海一帶之巡邏等事宜、對於往來可疑船隻、及私運物資出境者、嚴予查察、務使本市物資不能絲毫流入匪區、而完成海防之安全云、加緊實施外、并由該局內之游動討伐隊、赴各僻偏處所、施以清伏工作、以期澈底而保安全云。

李村分局冬防週密 出入口實施檢查 以策地方治安萬全

李村警察分局康分局長、以年關將屆、爲冬防嚴重時期、地方防務、關係重要、並應籌策萬全、除於各出入口檢查工作

模範地區調查班 蒞濰視察 結果極爲圓滿

（濰縣通訊）頃爲特務機關爲澈底明瞭模範地區實地工作狀況、由本部調查班會同各路長政廳組織模範地區調查班、分赴各縣實施調查工作、以資聯繫、由民政廳劉科長担任班長、偕同委員四人於十二月二十二日午後泊濰、下榻於大馬路綸縣旅館、次日全班委員同主縣署分別垂詢各科室主任以上職員之政治經驗及逐步推進之各種行政計劃、頗爲詳盡、二十四日縣署大禮堂召集縣署秘書科長宣傳班長主任及軍警尉官以上各員筆試常識問答、二十五日由縣署主教育科長陪同視察模範鄉區、後即行搭車返濟、該班在濰視察四日所得結果極爲圓滿云。

故山内曹長等九英靈 隆重告別式 昨在陸軍俱樂部舉行

本市友軍山本部隊、於二十九日午前十一時、在陸軍俱樂部隆重舉行已故山内曹長以下九英靈告別式、與禮者本市各部隊長官各機關長官各界代表五百餘人、依佛式順序進行、各機關代表均有弔詞、各界代表均分別上香、於極隆重嚴肅中於十二時禮畢云

一市長祭文一

本市趙市長派海警察局長代表致祭、茲將祭文誌之如次、維中華民國卅二年十二月二十九日、青島特別市市長致祭於□部隊、殉職英靈、日、烈哉諸君、大節嶙峋、勵忠奉職、矢義保民、捐身救果

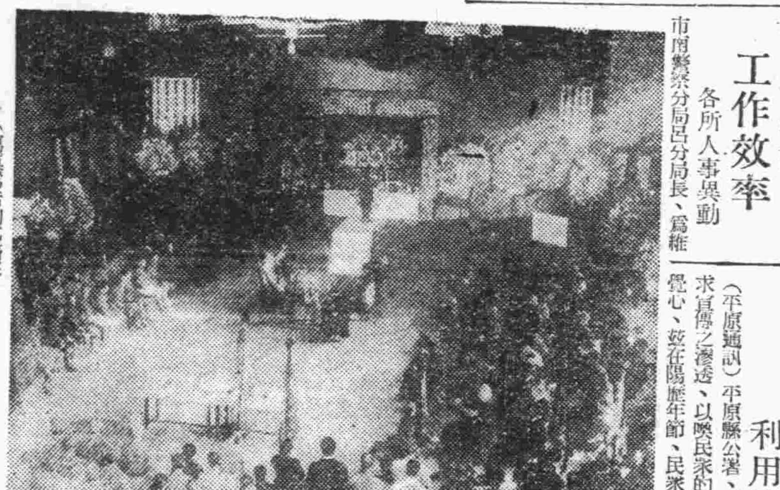

（寫眞爲告別式情形）

完遂大東亞戰爭中日指導者如何率先垂範
佳作二 郭天民 （續）

第二說到掌管政治的、國家的行政如人體的神經脈絡、由國民政府而省政府、市縣區鄉鎮、人體的四肢百體都靠神經的支配、神經能健全的人、便聰明有巧思神經不健全的人便愚拙、這是無疑的國家也是這樣的、政治好了、則國家當強政環治敗國家衰弱、所以澄清吏治是率先垂範的第一步、再以具體的辦法、實踐的去作、自然沒有達不到目的的、自古我國的執政者、只講圖清不講乘軛、所謂老吏貪員、就是別人不能辦的公事文件他能作別人行不過去的事他能行、總使之不受上級的責罰、不違反自身的利益、好歹是上級人員大都是享受福利的、如是舊不約而同的走向事先所說的「上下交徵利」、的路徑了、翻開歷史、看看代能官蒞吏治的很少、考其實、行政的要理不外乎勤廉、勤則政治可以一日千里、日漸改善、但是懶惰而好逸人之恒情、這就必須從上級官員以身作則、施行勿怠、方能收實効、所以從前禹治洪水始平、諸葛武侯曾說、「鞠躬盡瘁、死而後已」、如果上下官員都能這樣、我們這大東亞戰事之基地、還怕整頓不好嗎、先安內而後攘外、大東亞戰爭的勝利、還怕不指日而待麼、再談到廉政治的廣收原因、是貪污、因爲政治的主要成分是公正、施政的必須廉潔、才能公正、然後政治才有效果、無奈世風不古、有幾個能辦到呢、我們是新政府下的人員、就必須勤以辦政、廉以養民、整風俗敦教化、勵行勤廉、以身率先垂範、才奠定大東亞戰爭基地的堅固。

第三說到軍警、抵禦外侮、衛鎮對壘、是軍人的義務、但是以我國現在的軍士來說、能夠奉公守法的固然甚多而妄行非者亦或有之、這是因爲什麼呢、我的拙見、不外乎賞罰不明、每逢戰爭撤退、未戰先逃、不外乎指導者不能率先垂範、○淵之盟、先閉危柱、寇相寇準力勸御駕親征、乃得轉危爲安、武侯治兵他無奇術、也不過賞罰分明、南宋時金人曰：「撼山易撼岳家軍難」也就是因爲岳飛能身先士卒、率先垂範、百姓們賞岳飛軍「凍死不拆屋、餓死不擄掠」、那也是軍紀律明賞罰、然而反過來說、要做到好的地步、仍是從指導者本身作起、有些領兵的扣軍餉積私產、已不止爲能止人、要糾止這種陋習恐怕彼將軍會說：「凡須貪財貴能施賑耳否則守財奴耳、」不但不扣軍餉反而把自己的餘資撫卹爲戰役而傷亡的士卒家庭、自己無論說話行事都能奉公守法、勤務服務、這樣士兵們終日感化在德行中、到應用時那能不順手應心呢、再說到警的任務、不外乎維持社會治安地方秩序、糾察不良分子、其他如清潔衛生等、責任也不謂不大矣、尤其值此大東亞戰爭的時期、治安關係尤大、警務加倍的重要、蓋於以前作警務的往往私而忘公、使不良之徒得以爲論社會、而良民善人往往含冤、行動不得自由、這樣最容易使一般人對之失了信仰、而社會上永遠不能安定平心自思良心何在、現在我們是在新國民新政府治下的、於生活的一切方面均能革新、已經走上好的地步、但是仍不能說毫無欠缺、欲避免糾正以上的瑕疵、又必須指導者的警官、自己清廉、勤務奉仕、而走到上正下隨的良好結果、這樣社會自然安定、大東亞戰爭基地自易根深蒂固。

第四說到郵政、海關交通：郵政傳遞信件、匯兌等、最有益於社會人民、時值大東亞戰爭熾烈進行中、敵方往往由郵政傳遞消息、施行反宣傳、以擾害基地人民的思想、誠一大障礙、是故郵政人員須行檢查、更能從傳遞品裡、搜檢敵方的情形、亦大東亞聖戰之一大助手也、海關感關國稅、一方面檢察來往客商、嚴防違禁品流入必須正直無私、使來往客商深切明白、新政體的設施、使全民週知、交通乃係國家重要設施、對於行車有莫大關係、值此大東亞戰爭的時期、物資的統制、爲戰爭的基本要務、往往有奸商私通交通人員、運輸貨品於匪區、以求重利、豈不是大東亞戰爭的一大障礙、不然交通人員克盡厥職、審爲經營、率先垂範、俾全國一致、以協助大東亞戰爭勝利也。

第四談到中小學教師、教師在國家裡站在最重要的地位、尤其在大東亞戰爭時期、站在思想戰的最前線、任務最重大、指導學生、乃分內的事、如何使學生深切明白大東亞戰爭的意義、及大東亞共榮共存的真諦、也是義所必爲的、想要率先垂範、必須照大學上所說的格物致知、自身躬行教品、爲學童表率才能奏效、因爲這是立身之本、有格物的工夫、才能致知、然後自己明智正目己的心、心正了身自然會易修、然後以自己的身心陶冶良好的學生、進一步齊其家以作家庭的模範、不然已不止何能止人、雖然想率先垂範也不能、作敎師的請從速準備吧！

第五再談到地方上的區鄉鎮保甲長們：他們都是最接近民衆的、溯自事變以來、地方上異常紊亂、而區鄉鎮保甲都是負保鄉衛的重責的、然而有一般無賴分子、他們借此權利發號施令、勸索民財以肥已、百姓既苦兵荒馬亂、又痛苛捐繁重、終日嗟饑寒悲酸之狀、目不忍視、耳不忍聞、要止這種積弊、非弱本追源、對症施藥方能奏效、蓋目事變以來共匪遊匪的搔害、有識之士除去參加新政權者外、則逃難匪以免搔害、而匪來勾結一般無賴、打家劫舍敲隊嚇詐、所以鄉鎮保甲、就有公正人便不得不退避三舍、任一般無賴分子妄爲、他們既不耐事務又不識時代、只知作威作福、結連匪盜、才漏而治安這樣的紊亂、而鄉鎮保甲長又多般吸食鴉片、海洛英、那就更無心作了、就是獻身新政府的也不少、是這樣的而完全忘了他們是民衆指導者、他們站在民衆的最前綫、所以我希勸鄉鎮保長們、值此大東亞戰爭何末結束的時候、我們東亞人士一人有一人的任務、一粒米一文錢都有他們的重要用途、那麼鄉鎮保甲指導者、任務既是這樣重大、率先垂範是更緊要了、這樣可以分兩大部去作、第一縣公署從速訓練鄉鎮保甲長的後員人才、以備爻替、俗說巧女難爲無米炊沒有良好人才怎樣率先垂範呢、第二鄉鎮保甲長、應當從速自省、以自己的任務使命爲重、努力協助大東亞戰爭的速伏、根據下列幾種作法、實地去作、

一、鄉鎮長率領保甲長以勤勞奉仕的身殺率敢的精神、努力從本身作起、鄉村自衛、以維護鄉村安寧、

二、清廉自持、孟子說「倉廩實而後知禮義」鄉鎮長能夠節約匡產、謹遵去爲非作歹呢。

三、鄉鎮長當公正無私、勇取做去、爲民人興利除害、例如：與水利改良農產、殺蟲、種子的消毒、使農產物日增、民生自然就實安定、治安自然就確立了。

四、與學校以整備思想、蓋因學校是思想的策源地、鄉鎮長苟能熱心經營、多量增設、思想自然就統一了、將來新政權下、有這樣一般、生氣勃勃的青年、還怕國家基礎不好麼、中日兩親密提携、永久根深枝茂」。

五、訓練民衆、使一般民衆深刻的認、現在的時代、大東亞戰爭對於東亞人的關係、以使民衆思想純正、鄉鎮長們若能與這樣作、把全民衆團結一致使是大東亞戰爭的一助、這樣不僅是民衆指導者、才算得是率先垂範與正面目、總而言之、要率先垂範必須先從自修己言之、把自己的心身修行到嚴、然後以身作則、用推己及人的手段、事事爲心兒己、雖然是很簡小的事情、也要持恩而後行、更要擴開本身的立場、處處用第三者眼光來推斷、在野的能勤勞奉仕、官清吏治、在朝的協力政府、興辦公益、上下一心、精誠團結、以完成大東亞戰爭偉業。

建設局十一月份 各項工程統計

本市建設局十一月份之設計、營造、土木等事項、經分別統計如下：

△設計事項▽

一、設計壩山孟沙河底橋工程：即壩區、由壩山王牛莊埠道路、以孟沙河阻隔、交通斷絕、亟應修築河底橋、以資通行、

二、設計林莊前壯洪橋工程：即壩區即康莊車路、經林莊河流、該處雖搭有木架浮橋、惟以年久、頗多損壞、危險堪虞、該路爲交通要道、茲爲一勞永逸計、擬建築二孔拱橋、既不礙於河水之宣洩、橋梁亦可保固、

三、設計龜齒改良工程：即臺漳車路、係由即墨山崗之孔道、該路經滄口山及姜家兩山口、路坡陡峻、且轉彎狹隘、交通殊多危險、茲擬將高坡減低、狹處加寬、曲處取直、則交通自可稱便、

四、監修廣饒路外四路路基及下水道工程：廣饒路外四路基、及下水道工程、前經由興發公司設計、由本局審核後、業經招標辦理、以青島地所建物會社標價最低准予承包、現已開工、其施工用料等是否適當、應行派員前往監視工作、以昭覈實、

△營造事項▽

一、官產營繕：（一）徵上月份宣鯽估算修理本市各處公共廁所預算及籌製新建公共廁所設計圖、（二）設計籌製宿舍臺東、台西、黃台路倉小學增築及新建校舍工程圖樣預算完峻、送由經理科標辦、並預算木材洋灰數量、（三）社會局修理黃產科廣州路試驗室工程、經往查勘、估算完竣、送請經理科標辦、（四）社會局擬增築傳染病院炊事場及宿舍工程、經往查勘着手繪圖、（五）社會局感化所修理辦公室工程、已往查勘、估算完竣、（六）勘估修理體育場地下室、已交秦武組承修完竣、以備治安軍激青習居之所、（七）四方平安路計劃修改排洩雨水溝工程、經繪圖估算完竣、擬送經理科標辦（八）收下水道工區請購鐵絲網、（九）勘估台東鎮小學修繕校舍工程預算、遺具估單、送請經理科招商標修、（一〇）僱工購料自營琅陽種馬廄舍工程、（一一）市南警察分局新建局舍工程監工、（一二）警備隊增築無綫電室工程監工、（一三）前海棧橋修理鐵欄及週欄閣工程監工、（一四）黃台路小學修理坊稚園廁所及下水道工程監工、

二、市民：案：（一）申請便用者十四件、（二）申請雜項者十二件、（三）申請變更者六件、（四）申請補圖者一件、（五）申請展期者一件、（六）申請建築者二十二件、建築總面積五、四三六、九三平方公尺、▽建築總價額五六六、六八〇、〇〇元、

△核發及登記▽

一、填發建築執照二十一件、（二）填發使用執照八件、（三）填發雜項執照八件、（四）填發營造業登記憑照三件、

△土木事項▽

一、第一工區工作成績：（一）補修邊路三、三九八、〇〇平方公尺、（二）補修砂石路一八、七八〇、〇〇平方公尺、（三）平整路面一一、一六〇、〇〇平方公尺、（五）運車軌石四九五、〇〇公尺、（六）按車軌石二一〇、〇〇公尺、

二、第二工區工作成績：（一）換車軌石四七八、〇〇公尺、（二）補修石路一七、六九一、五〇平方公尺、（三）補修邊路一〇、〇〇平方公尺、（四）創黃砂一三、〇〇平方公尺、（五）撒水三二〇車、

三、第三工區工作成績：（一）鋪黃砂六、〇〇〇、〇〇平方公尺、（二）修補路面一二、六〇〇、〇〇平方公尺、（三）換車軌石五〇、〇〇公尺、（六）採黃砂一一三、〇〇立方公尺、

第四工區工作成績：（一）鋪黃砂四七、二〇〇、〇〇平方公尺、（二）平整路面三六、九三〇、〇〇平方公尺、

五、下水道工區工作成績：（一）檢查人孔五、二六六個、（二）搬除人孔三七六個、（三）掏挖雨水斗二、五九四個、（四）移運污泥六〇四車、（五）透污水管三六處、（六）疏通水管六五公尺、（七）洗滌水用水一三六噸、（八）洗滌水管六八處、（九）清理明水溝一處、（十）清理出水溝一處、（十一）鏟道人孔作模型、（十二）推洩污水二五、二五六噸、（十三）掏挖肥料二六二、九噸、（十四）載運海水六八車。

市民楊俊峯 重領居住證 查出即送案訊辦

楊俊峯、二十八歲、福山人、本市臨山路一號迎賓居酒店經理、在該管警所領有第〇三八〇一〇號居住證、現因該證被竊、竟意想天開、又往警所領有六二六三六六號居住證、當被警所查出、案關重領居住證、被警送案訊辦云。

區公所着手組織 明年初即可成立

本市當局、爲加強行政效率、推進地方行政起見、特就本市地方情形、增設本市直轄區域分設區公所、計有市南、台西、台東、海西、滄口、四方等處、所有員資人員、業經擬定成立、并定於明年一月十五日舉行開所式、將來本市行政之推進、當加一層努力云。

新歲球聲 鎮青戰拾零

鎮青足球隊、爲慶祝新年、特約拾零足球隊、於一月一日下午三時在第三公園作聯歡賽、按拾零隊係由各校選手締合組成之勁旅、實力雄厚、鎮青隊則名將如雲、久著盛譽、兩隊相遇、必有一番精彩表演、亦新年假期中之大好節目云。

經濟

現生油市況 尚屬平和

本市取引所物產交易市場、二十九日之現生油交易、仍爲洋商青華購辦、市況尚屬平和、無何紆軽、仍以一百七十五元價成交、一月期生油市、繼續

各種紙張 交易極平穩

本市連日、各種紙張交易景況、未見有甚進退、然合平穩之勢、昨市之情況舊與前無更動、諒在年節前、如無其他變化、似乎不至有何升降也、今將各紙價格列後：

大件報紙一百十五元、小件報紙一百二十一元、東洋報紙一百六十元十七元、東洋雜誌七十七元、加色大九一尖五十八元、小九一尖四十八元、大九寸尖四十九元十二元又八十二元、新料廠賓三十五元、乾隆元書紙一百〇五元又一百十元、九刀大京放一百十五元又一百三十元、小京放六十四元、大廣紙一百五十元又一百四十五元、原方高紙四十元、改方高紙四十元又四十八元、龍肝三十八元又四十六元、提屏十九元、大號元表三十元、中號元表二十七元、小號元表二十四元。

我們要確保農產減低物價

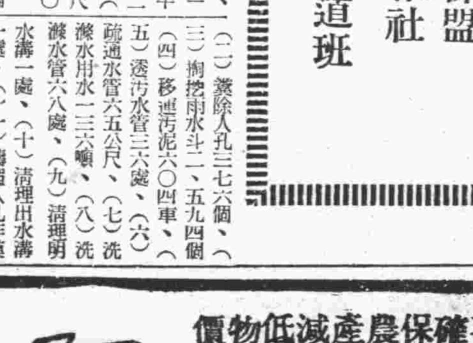

保強目力！

目力減退、多因於眼疲勞、故將速邁兒、隨時點上、不但立即解倦而覺快活神氣、更又強化眼睛粘膜、以增健全澄明的目力、必防眼病於未然！

（包裝）中瓶、小瓶 各地藥房均有出售

沙眼 爛眼 角膜 結膜 炎眼 眼倦

眼科新劑 速邁兒 SMILE

總批發處 股份有限公司 玉置商店 東京市日本橋區本町一丁目

效特淋治

擒賊先擒王 治淋先治菌

治尿塞

包裝 24片 （各地藥房均有售）

位本 果效

欲期淋病斷根，必先減絕淋菌，始能圓滿收效。否則，終無痊愈之日。

治尿塞爲淋病毒藥，具有强烈之殺菌作用，故服此藥片者，不出一週內，安然斷根，永遠不復發。查此藥之成分，係由德國醫學博士杜瑪克發明，杜氏因有功於此，曾受諾貝爾醫學賞，由此亦能斷定治尿塞之聲價。

柳韓洋行 天津意大利租界五馬路二八號 臺北・京城・奉天・大連

發賣廣告

一、理研製品陽畫感光紙販賣

一、凍粉（細凍粉及角凍粉）今年份之新貨上市多少不拘歡迎購買

理研代理店 合資會社 孤山客廠寒天製造販賣部 青島奉天路百九號 電話三〇一七一號

鐵騎銀瓶傳

王度廬著・錢海畫（15）

第九回

雪瓶的臉上當時又現出一種悲哀和忿怒之色，她說：「我們並不是怕人，我們現在真不能夠惹事！現在，迪化城裡大約還沒有人認識咱們，今天那個大漢也只是可厭，並不是有心要跟咱們作對，我已經看出來了，以後我們白天更要少出門，別惹事！」幼霞忿忿地點頭說：「對啦！咱們就是老老實實地在這店裡待着，當大姑娘，當千金小姐！可是我不能，我看，與其這樣，還不如回肅州城去呢！我不能夠聽你的！」雪瓶又低聲說：「我的意思是事情去告訴他，爹爹生前改名換姓，埋沒了半生，死後不能不使她的家裡人知道。無論怎麼樣，也得到欽差公館，見我伯父一面，把我爹爹的事情告訴他。」幼霞說：「他不願見咱們，不認你，你又不敢進他的公館，可有什麼法子？我看這輩子也沒有法子！」雪瓶說：「我想白日見不着他，夜間………」她說到這裡，幼霞忽然一變色，雪瓶又悄聲說：「今夜我就想到宦花園，私自進去，雖然一定要嚇他一跳，可是我爲見他的面、也就沒有法子！」幼霞神情異常地悄聲兒說：「去也好，我幫助你，咱們可得帶着寶劍、說不定就得跟他那三個保鏢的打起來！」雪瓶說：「我們既然去，就得帶着點防身的兵刃，可是我們要謹慎，不要傷人，頂好不叫他們看見，你跟我去，你不要進去，你就在那小花裡等候着我，我一個人從那座樓進去，一會兒我就能把事情辦完，咱們就回來。」幼霞說：「那麼他要是見了你的面，肯認你呢？」雪瓶說：「我就也把你叫了進去見他。」幼霞撇撇嘴說：「我算是他的什麼人？」雪瓶說：「你見不見他也沒有什麼要緊，反正只要他肯認我，我就叫他到白龍堆去啟靈，然後運靈回北京、」幼霞說：「那我可也得跟着靈去？」雪瓶點頭說：「自然我們全都得去，一到了北京，我還得叫他給爹爹辦一件很熱鬧喪事才行，他才能算是對得起他的胸怀！」幼霞聽了，很高興，不禁笑了，當下兩人的心中都抱着美妙的希望，而窗外的天色卻越來越黑，更彷已經過雨下了，兩人就悄悄地收拾東西，換衣裳，雪瓶把新做的青色的緊身的小衣褲取出兩身來自己換上一身，令幼霞也換上一身，幼霞悄聲說：「外邊的天太黑，咱們得帶上點火摺子，可惜咱們沒帶來。」雪瓶說：「那不要緊，只要帶上火鐮火石，和幾根紙煤子就行了，到時也許用不着，寶劍只帶上我那一對就得了，你拿着、我不用，如若拿着劍見了那欽差，也許要把他嚇死！」幼霞聽着，又不住露出笑，雪瓶倒是沉着臉兒，她此時並沒有什麼快樂的情緒，也不緊張，只是有一點悲哀充在心裡，預備着見了那位「伯父」之時發洩，又待了一會，一切都已收拾好了，店中的裡外院全都十分寂寂，各個屋中的人此時都睡着了，更鼓過了多時才徐徐地敲起，一、二、三正正敲了三下，雪瓶早先聽爹爹說過，一切的夜行人、偷竊、辦事、或是仗義行俠，都在這子時三更，她又將袖口挽了挽，轉臉看了看幼霞，見幼霞一身青，腰間、胸上，且都用一條青色的綵條緊緊繞着，背後是綁了鐵在衣服裡，並背着一對寶劍，直瞪着眼睛對着她，悄聲說：「現在還不走嗎？還沒到時候嗎？」雪瓶卻一點兒也不慌，又用一幅青紗將頭髮包住，一回身，就撲的一聲吹滅了燈，然後她輕輕地將開了屋門，她先出屋，等幼霞跟着出來時，她又將屋門輕輕地閉好，並輕輕扣上門上的「了吊兒」，幼霞就急急匆匆要向外去走，雪瓶卻一把手拉住了她的胳膊，沒說話，遂後放了手，

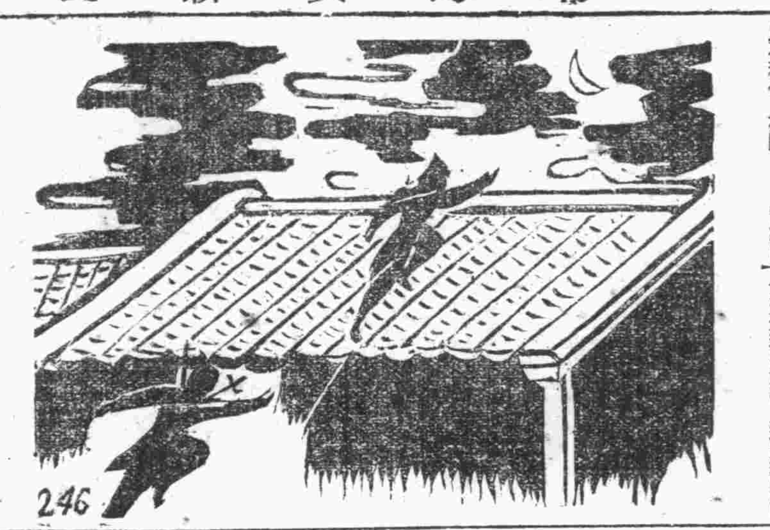

日語講座

カレンダーノ見方ヲ知ッテイマスカ。
（您知道看月份牌的法子嗎？）

ハイ、知ッテイマス。
（是、知道。）

今日節目

▲八、三〇新民體操▲八、五〇歌曲唱片、1天長地久、2種花曲、3鍾小春、4賣相思、5清流映明月、6拷紅▲九、一〇時局解說▲九、三〇新聞▲九、五〇商情行市▲一〇、〇〇歌曲唱片、1花花姑娘、2書對花▲一一、三〇兒童時間、講話：小朋友在年中應有之反省（以上北京）▲一二、〇〇報時（東京）唱片、1興亞進行曲、2打金枝▲一二、一〇歌曲唱片（以上青島）▲一二、一五娛樂節目、一、牌子戲、二、逛新世界、杜貞福、果萬林、三、廣東音樂、1雙飛燕、2三潭印月、3昭君怨、4走盤珠、5忘憂草、韶光社演播、三、西河大鼓、王艷芬（以上北京）▲一三、二五唱片（青島）▲一三、三〇評書、水滸傳（第三一七回）蔣評芳▲一四、一五對小學校放送▲一四、三〇新聞▲一四、四五娛樂節目、一、快書、拋城計、憲俊峰、二、時調小曲、反對花、宋大紅、三、相聲、五行詩、緒高▲一八、〇〇新聞▲一八、一五兒童時間、兒童劇：歲末同樂會、北京師範附屬小學學生演播▲一八、四〇一週大事彙述▲一九、一〇絲竹合奏、1風吹荷葉、2八段錦、3琵琶獨奏：宮苑思春、4蓮台現瑞、5月兒高、幻生社演播▲一九、四〇演講▲二〇、〇〇新聞▲二〇、二〇青年時間、男高音獨奏：1壯嚴調、2理想佳人、3一半兒、4農家樂、5回來吧我的戀人、6鄉勸曉初（以上北京）▲二〇、四〇京劇唱片（青島）▲二一、〇〇墜子、大劈棺、馬思鑾（北京）▲二一、三〇西樂唱片（青島）▲二二、〇〇報時（東京）新聞及新聞解說（北京）地方新聞及預報節目（青島）▲二二、三〇京劇（北京）

包戒 鴉片 海洛英 嗎啡
優點 住院免費 看護週到
有意想不到的妙法 戒後叫你拍案稱絕
簡章來索即奉
董書田醫師 青島黃島路五十號

象局常識

徐詞海 胡鶴蓀 合輯

引龍上天（戴治一來稿）

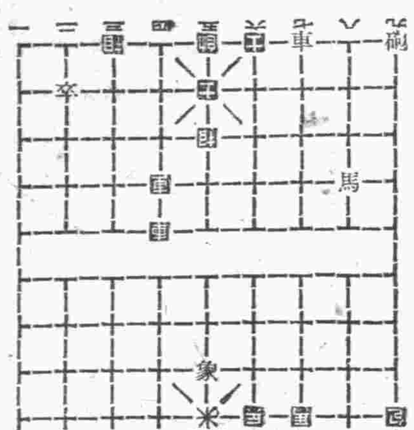

右局爲本市人和路四一號、戴治一先生來稿、着法紅勝、計共十一着、頗易明瞭不宜。

齊藩臣先生鑒、甲士興邦按先生所言、車三進一、伸紅卒六平五、將六退一、車五平四、車三退一、車四平一勝、此局無論如何變着亦紅勝、請細研究、即得其中玄妙矣。

遺失居住證聲明欄

第一二三八七七號居住證遺失 大連路三三號一三戶楊李氏
第五六七一二六號居住證遺失 滋陽路一〇〇號五號臧崇社
第〇二八九二五號居住證遺失 鄆縣路一八號王田氏
第一九九六四九號居住證遺失 莘縣路市場六八號曹希明
第二四四五八號居住證遺失 濰縣東關新過道街九一號牟奕幹
第一四九六八六號居住證遺失 臨淄路六六號燕恒璞
第二九五一〇四號居住證遺失 四方興隆路一五八號宋心學
第三一六四二四號居住證遺失 市外辛家莊一七七號辛成奎
第〇二〇八〇四號居住證遺失 東平路敬慎里內四一號雲宋氏
第五七〇七九八號居住證遺失 滋陽路一六號楊永林
第一二五六八號居住證遺失 濟寧路九九號張盛璠
第五八六四一二號居住證遺失 小村莊一三〇號趙成榮
第〇一五二一三號居住證遺失 費縣路一五號丁獻忠
第五六五五三八號居住證遺失 四川路西廣場三七一號顧陳氏
第三二〇六二號居住證遺失 吳林路三號代玉恩
第〇七六三三八號居住證遺失 四川路一九號于王氏
第〇〇七三一〇號居住證遺失 山西路五號六九戶李楊氏
第一一五三八〇號居住證遺失 邱縣路四號紐夢錫
第一五〇九三三號居住證遺失 青海路一一號內一〇戶衣思香
第一〇五三一五號居住證遺失 雲南路八二號謝張氏
第二三八三〇五號居住證遺失 北仲家窪臨字九〇號李振學
第三四一二二二號居住證遺失 利津路五五號內五戶薛玉美
第五六九一八一號居住證遺失 芝罘路一號之甲王樹增
第一六一八三三號居住證遺失 冠縣路四一號王志貞
第一〇四一八〇號居住證遺失 安徽路三一號程長遠
第二九〇一五八號居住證遺失 小村莊一四六號趙成璉
第二三六一二四號居住證遺失 莘縣路四八二戶楊秀宕
第五九二三九三號居住證遺失 長春路九一號魯敬三
第一五八七九五號居住證遺失 高唐路一二號劉子杜
第三九五八八四號居住證遺失 台柳路三五二號賈玲琮
第二七二二七三號居住證遺失 台東鎮大名路李希聖
第二六七八九四號居住證遺失 順興路四號劉于氏
第〇四五一四五號居住證遺失 費縣路一八號院內三戶袁鳳閣
第二六〇六二三號居住證遺失 小村莊一一〇號辛毅琚
第三六九五七八號居住證遺失 滄口青陽路四號下聯堂
第〇四八八七〇號居住證遺失 新泰路九號彭徐氏
第五七八二一三號居住證遺失 四川路西廣場一五六號王守信
第〇五五八九二號居住證遺失 四方路一九號錢金坤
第五四三八〇三號居住證遺失 青海路一六四號徐夢才
第一六〇三一六號居住證遺失 陽穀路一四號張其宗
第一二一八四六號居住證遺失 無棣三路一五號八戶焦同春
第〇七七〇六二號居住證遺失 四川路二九號一六九戶王宏方

第〇八六六五八號居住證遺失 德縣路三三號甲宋士翼
第一一二一六六號居住證遺失 濟寧路廿七號袁鴻儀
第〇四〇五八四號居住證遺失 觀象一路二號胡小秀
第六〇二一五一號居住證遺失 濟寧路五七號王順庭
第二五一六八一號居住證遺失 小村莊九號三戶宮國俊
第二八一七六二號居住證遺失 西吳家村五三號吳侯玲
第二五三三四三號居住證遺失 西太平村七四號宿百龍
第二三八七七號居住證遺失 太平村臨五號之甲白錫慶
第一五九〇七七號居住證遺失 聊城路一〇三號李鑫泉
第〇六六〇二九號居住證遺失 四川路西廣場一一五號顧鳳山
第〇四七四〇六號居住證遺失 濛陰路二號馬崇泉
第五六四六四一號居住證遺失 濟南路八七號附三戶王氏
第〇六二三三八號居住證遺失 石村路一三號內十戶陳徐氏
第一〇二五〇三號居住證遺失 觀城路六七號附四八戶王珍緩
第〇六七九五三號居住證遺失 閩島一路十號曾樹禮
第一〇九五七五號居住證遺失 膠州路六二號李河山
第三八四五七七號居住證遺失 滄口營子村二三九號張濱興
第一六一〇七三號居住證遺失 鐵山路六一號附一六戶殷福綬
第一八一五二二號居住證遺失 大港一路四號孫學禮
第〇五二八一〇號居住證遺失 濰縣路二六號朱亨月
第五八四七六五號居住證遺失 台東三路六三號一〇戶曹姜氏
第〇八五〇一〇號居住證遺失 太平角三路八號秦福興
第一五三九五〇號居住證遺失 樂陵路七號王輝廉
第五五一二七八號居住證遺失 台柳路東廣場四六四號張鴻俊
第二三八七五六號居住證遺失 北仲家窪八牌三八號楊有全
第〇九五八九五號居住證遺失 城武路二八號六七戶李智順
第三二一九二三號居住證遺失 振興路一五號劉李氏
第三三五三八六號居住證遺失 西太平村四二號王蘭英
第三二二一五五號居住證遺失 小陽一路九五號之三戶陳福山
第五八三九三五號居住證遺失 東太平村三三八號張林香
第二五二一〇五號居住證遺失 小村莊六四號一戶畢王氏
第二五三六八九號居住證遺失 西太平村小陽一路二八號孫瑞英
第二三三四五三號居住證遺失 大名路一一號趙棣臣
第一三〇四一三號居住證遺失 即墨路二五號蕭振凱
第一七一三三四號居住證遺失 即墨路二五號趙功立
第〇一一五〇四號居住證遺失 觀海一路三號馬劍南
第二六七一四三號居住證遺失 張村鄉孫家後村三四號王修芳
第二四八三七二號居住證遺失 奉天路八五號齊正竹
第〇〇一二八六號居住證遺失 山東路一三六號內四戶孫可申
第二四六七九五號居住證遺失 濰縣路四八號呂淑德
第〇五九七四九號居住證遺失 嘉祥路第五院五八號張靖綠
第〇五三三五號居住證遺失 博山路四八號周相道
第一三一五三〇號居住證遺失 高密路五四號李書賢
第一八〇八〇二號居住證遺失 泰山路一八號七戶李守廷
第〇三四二三九號居住證遺失 范縣路一號張作凱
第〇七五六四七號居住證遺失 四川路七〇號四〇八戶李王氏
第〇七四九九六號居住證遺失 四川路七〇號一七七戶李毓德
第〇七四九九五號居住證遺失 四川路七〇號一七七戶李綾盛
第〇七四八八九號居住證遺失 四川路七〇號一四六戶張光坡
第四四四九五三號居住證遺失 費縣路六[illegible]號[illegible]珏
第一六九八九號居住證遺失 聊城路五二號盧森林

第一〇二五七四號居住證遺失 壽張路一四號附三戶王鴻義
第〇三三八五三號居住證遺失 壽張路一八號附二五戶何光仁
第二九六〇三三號居住證遺失 四方北山一路二號李王氏
第四三二一九九號居住證遺失 東李村小學學生曲成銘
第一八三八三二號居住證遺失 台西緯五路三四號十戶孫修功
第二四六六二號居住證遺失 濰縣路三〇號附十一戶任錫五
第〇五二三三號居住證遺失 濰縣路三號林漱滄
第三五八二六六號居住證遺失 夏莊區東黃埠村于洲光
第一六五八〇五號居住證遺失 周村路號五四號內三戶王修篤
第三二一〇四四號居住證遺失 武林路三號高壽方
第〇二九〇八九號居住證遺失 鄒縣路四二號一九戶牛德臣
第六五八八八〇號居住證遺失 台西二路六五號王澤銀
第二九八〇八六號居住證遺失 北山二路銀月宿舍劉桂林
第四五〇九二四號居住證遺失 張村區石老人村曲寬明
第四三八七六四號居住證遺失 張村區石老人村曲喜明
第四三二四七八號居住證遺失 鄭莊村一一五號呂可讀
第四六〇六五九號居住證遺失 下王埠莊一二四號張占盛
第二九一四三四號居住證遺失 小村莊辛玉良
第四五五四七二號居住證遺失 爐房村六〇號曲智光
第二四三三三三號居住證遺失 西吳家村四〇八號吳秀雲
第二四三一三一號居住證遺失 西吳家村吳劉氏
第三〇七二二九號居住證遺失 西吳家村一三一號蕭中文
第三四七七六四號居住證遺失 南仲家窪六三號于德學
第二四五六五三號居住證遺失 曹縣路三一號一一九戶鄒得茂
第二四五七三一號居住證遺失 曹縣路三一號一四四戶朱殿智
第三三三四四三號居住證遺失 東太平村三四三號李秀美
第二九四〇六九號居住證遺失 東太平村二六一號王堂山
第四三六五四二號居住證遺失 下河區于家下河于令基
第三一四六五八號居住證遺失 東太平村三一五號李學仕
第三四五四五一號居住證遺失 大名路一一號毛家祥
第五八一三一三號居住證遺失 小陽路一三〇號李德發
第四三四六二六號居住證遺失 下河區畢家上流一二三號徐明德
第六〇五五一三號居住證遺失 歐陽路二號乙成守芳
第〇九四三三九號居住證遺失 河北路四六號賈春蕙
第〇九九八一二號居住證遺失 山西路一七號田仲毅
第〇七七一九六號居住證遺失 四川路一九號三一九戶楊學士
第二四六九〇八號居住證遺失 東太平村二四一號陳御氏
第三四六九〇九號居住證遺失 東太平村二四一號陳秀蘭
第二四七一二三號居住證遺失 奉天路五二號戰子賓
第五四七四八二號居住證遺失 小村莊一一六號郭炳章
第三四二二號居住證遺失 昌邑峰山站二〇戶姜福昌
第三一七七七七號居住證遺失 下四方聚福巷四號江茂亭
第一四八一八九號居住證遺失 錦州路九八號王相薛
第一四一〇一六號居住證遺失 甘肅路三〇號十戶李魯氏
第五四七三七二號居住證遺失 小村莊四二九號宋希召
第二七〇六一二號居住證遺失 昌平路四三號張有壽
第二八〇三五一號居住證遺失 太平鎮二二號王福祿
第三一五〇〇三號居住證遺失 小村莊吉力大房下八號戚忠盛
第〇九八五九九號居住證遺失 四川路新市場一二〇號賈毓賓
第〇二七二五一號居住證遺失 汶上路六號內四戶韓宗德
第一〇〇七〇三號居住證遺失 天津路二八號高友瑞

出號聲明

本號經理王光玉因另有他就於本月十日已經出號帶走〇二九九〇九號居住證作廢嗣後該君在外任何行爲概不負責恐未週知特此聲明 嘉祥路七十一號復成鐵工廠 王瀾三 徐仁齋 任仕祿 成澤清 全啓

緊要聲明

還啓者敝號夥友李鴻軒因故出號前有敝號担保代領第一八四七九九號之居住證隨身帶去除向警察局註銷外向後李鴻軒在外一切行爲與敝號無涉特此登報聲明作廢 高密路六十四號久豐號啓

遺失聲明

還啓者敝號執有平度義順成泰記立青島李村路泰記照付九十一號票一只計國幣一千元此票不慎遺失除向該號掛失止付外特此登報聲明作廢 雲南路二七三號德茂東啓

遺失聲明

鄙人於民國三十一年七月二十四日購入天津準備銀行開李龍口分行照付祈字第一五五二三五號李志昌名下匯票一紙計國幣二百元整今已遺失除向該行掛失外特此聲明 莒縣李志昌啓

遺失聲明

敬啓者敝人領有第一〇五三四號腳踏車號牌不慎被人一併竊去除聲請警察局註銷外特此登報聲明作廢 姜濰路十七號王信甫啓

遺失聲明

啓者不慎遺失青島金城銀行第二七二號活期存款取款印鑑長方形木質王銓五名章一顆特此聲明作廢 王銓五啓

遺失聲明

啓者敝人領有本市警察局第一五八六六八號腳踏車一輛一時不慎被人竊去除向警察局註銷外特此登報聲明 莘縣路市場二樓六八號史好運啓

遺失聲明

敝號有沙嶺島達福盛借用同茂永圖章出匯票時字第十三號匯票一紙計洋二百元交由青島冠縣路德聚號照付因匯票途中遺失作廢 鞠獻臣啓

遺失聲明

啓者敝人於民國卅一年十一月十三日在萊陽水溝頭買到源聚東立青島永利商行照付二十七號匯票一張計台記名下國幣三百元正又於十一月十日買到源聚永立青島德源盛照付四百十一號匯票一張計茂記名下國幣三百元正以上兩票共計洋六百元不慎遺失除掛失止付外特其榮順爐立保證書將現款由兩照付家如數領出嗣後該票無論落於何人之手概作廢紙特此聲明 敝孫壽運啓

緊要聲明

啓者敝號夥友李茂德君另有高就業已出號敝號担保領有二八五一三三號居住證一枚隨身帶去除呈請警察局註銷外特此登報聲明作廢 姜濰路一七號悅來順謹啓

緊要聲明

還啓者王劉氏情因家兒王古鑒於民國二十八年在無棣路十二號內紀仁卿地皮之上建有吊鋪房四間小房兩間現已賣到紀仁卿後此房即歸紀仁卿管業與王古鑒及其家人無涉特在報端聲明 聲明人王劉氏 紀仁卿

股份停止更換名義廣告

本公司現屆第三十七期決算之期按公司章程第十二條規定自民國三十二年一月一日起（決算日之翌日）至第三十七期定期股東總會終了之日止在此期間所有股份概行停止更換名義特此廣告

民國三十一年十二月二十九日　青島宰畜股份有限公司

緊要更正

敬啓者鄙人謹鴻恩因自營易州路二十七號之祥記號不欲進行央人說妥全盤讓渡與傳鴻芮爲業雙方正在交換條件期間不料竟因家庭特殊關係不得如願迫於無奈別無良策祇得懇求傳鴻芮先生慷慨允諾准予全盤退回作罷併請友人調解果蒙傳鴻芮先生原諒苦衷挽回作罷永無糾紛向後祥記號之生意仍屬鄙人自理與傳鴻芮毫無關係除將三十一年十二月二十六日報載緊要聲明全盤出兌文件撤銷無効外恐四方親友不明真相特再登報更正以昭慎重 出兌解除人祥記號謹鴻恩 承認退盤人鴻泰號傳鴻芮 仝啓

吉房招租

頃有觀海路新式住房兩大間出租電燈自來水俱全有願租賃者請於三十日及三十一日下午一時至三時爲臨觀象一路卅七號鄒君面洽接洽是荷

緊要啓事

啓者敝號前曾呈報歇業已蒙主管機關批准在案茲以德豐合出名對外担保等情事依法概作無效希各取保家如有以上出保之保單另行更換爲荷恐未週知特此聲明 德豐合經理張書圃

遺失圖章聲明

敝號有木刻長圓形正字德祥號印一顆及經理劉子正方形牙木隸字印一顆不慎遺失除另刻新印使用外特再聲明該印以後發現無效 莘縣路市場二樓八十八號德祥號啓

男子應知
包皮過長之害
一般男子多患有小便包皮過長之疾殊將其害分述於下
內藏污物 紅腫刺癢
臭水外流 易生瘊子
發育短小 房事無能
易染花柳 手淫陽萎
早洩遺精 妨害子嗣
本院用最新科學療法毫無痛苦不誤工作七日准保痊癒
良大川醫院 青島德縣路十八號 電話二三三三五號

青島家畜醫院
◎犬馬診療 經驗豐富
◎門診出入 收費低廉
招遠路五十一號 電話三一七一一番

聞

哀啓者 先嚴基督信徒鈞軒府君慟於民國三十一年十二月二十五日亥時壽終距生於清同治十二年八月十九日享年七十歲孤哀子汝舟等侍奉在側親視含殮遵禮成服並擇於民國三十二年一月二日午後二時在萬國公墓舉行殯禮 [illegible] 孤哀子張汝舟 [illegible] 泣血稽顙

安平戲院
今日選映 歲末特殊供獻
票價 池座一律一元 學生兒童七角 加捐一成
國歷元旦起映 香豔豪俠義 黃天霸 顧蘭君 李英 主演
李香蘭 張敏 戴劍秋 近衛敏明 木暮實千代 日滿首席紅星會演
社會香豔輕型愛情喜劇
迎春花
親切切 喜盈盈
冰天雪海 花絮萬千 甜情蜜意 遍燃狂熾
無窮雪景 難述美觀 滑冰擲球 別具風光

明星 安徽路六號 電話二一六八九二號
每日下午一點半起開映五場循環
今日隆重獻映
好萊塢紅星魯寶奇布拉主演 滑稽歌唱愛情巨片
惱人春色
春色無邊 銷魂蝕骨 滑稽突梯 妙趣無窮
下期公演 麗哈主演 蕙琳 影星夢

中和 電話22023
王君瑤卿得意高足名坤伶 菊壇健將 影界明星
張貫珠
午戲 南陽關 御碑亭 四杰村
夜戲 戲牡丹 挑滑車 全部王春娥
【明天夜戲】全部王寶釧
價目 池前十排二元五角 座後五排一元七角 樓座前排一元七角 樓座後排一元三角 邊座每位一元 磚座每位四角五分 加捐在外

光陸電影院 海泊路六十三號 電話二八七三四
環循開演 座價 四毛 二毛 加捐一成
今天公演 藝華公司出品偉大巨構 有聲對白滑稽寄情巨片 袁美雲 王引 主演
第一集 化身姑娘
生女孩冒報生男！女扮男欺弄祖父！
下期公映 第二集 化身姑娘

光陸
國歷新年特選新片！一月一日起隆重公演
新隱身術 陸露明主演
根據大文豪托爾斯泰原著改編當代非常鉅構
復活
淒涼身世：茫茫無所指 空閨月冷：依依何以堪
初戀遭棄 芳心何堪 懷子尋夫 血淚斑斑
本年出品時裝歌唱文藝鉅片
李麗華 張翠英 鄭重 主演
悲慘萬分 多帶手帕

本院吃茶部特備 牛奶 咖啡 紅茶 清茶
各色時菜任君選擇 小喫 本院廣東點心名師監製 口味地道 美味香色 歡迎賜顧

明星影片公司出品 編劇 吳村 導演 吳村
朱秋痕 高占非 嚴月嫻 主演
春之花
美滿家庭：忽掀巨浪 鷸蚌相爭：漁人得利 惡棍陰謀：卒身反坐
往事重提不堪回首！人海茫茫何處歸宿！
弱女兒見義勇爲 勇丈夫當官自首
循環開映 一時半起
福祿壽 [illegible]

產婦應注意衛生

妊娠期內

[illegible]

婦人自幼身體虛弱 ▲服用補品後健康異常▼

[illegible]

若素代價較一般補品低廉，中瓶可服一個月，售價僅一元七角五，各地大小藥房及食品店均有代售。總售處：北京東單新開路 1745 號若素製藥公司 [illegible]

糖尿症易於患染

不加防備非常危險

新陳代謝，也叫做物質代謝，還就是說體內陳舊了的物質排出，新鮮的物質由體外輸入。糖尿病因由胰臟之內分泌障礙而來，實與新陳代謝也極有關係，患者尿中常有葡萄糖，果糖，五炭糖……等糖類。[illegible]

華振氏藥房 [illegible] 山東路一〇七號 [illegible]

人力車 大賤賣 元一行總行敬啓 分行、烟台、威海衛、大連 電話二七八八一號

新 愛利多民 本市及各埠大藥房代售 鎮痛 鎮咳 安眠 聖藥 北京內二區牌花街一號 北京三興製藥社

白帶（康德製白帶聖藥）當日見效 兩盒斷根 [illegible]

茗茶 電話要貨送料到 新到各地馳名香茶 批發零售歡迎主顧 開幕伊始 特別價廉 青島永泰號茶莊 滄口路五十三號 電話（二）三六九一號

丁眉卿牙醫師 新發明『齒槽膿漏劑』 琴岡齒科醫院 院址 山東路三六號 湖北路拐角

獨具 紅螢化瘰膏 百發百中 屢用屢效 特效 本市經售 [illegible] 黃縣大德生製

青島天真照相材料行 兼設 日夜 美術照相 山東路一三一號 電話（二）四八〇〇號

慈光大戲院 東鎮 雲門路三十二號 電話三一六八八
座價 優等四角 學生兒童三角 加捐一成
今天公演 國華影業公司出品偉大古裝歷史巨片 白雲 周璇 主演
西廂記 張生跳牆 紅娘作月老 全部歌唱
下期公演 化身姑娘第二集

新華大戲院 東鎮分院 [illegible]
修理內部 暫停開演

金城大戲院 [illegible]
陳豔霞 劉紫花 [illegible]
午戲 停演 夜戲 二本 蔡蘭英 [illegible]
價目 池座前十排七角 後排五角 [illegible]
先期售票 對號入座 售票時間每日上午十時